臺灣日日新報　夕刊
四月十二日
夕刊定價一部二錢
[illegible]
臺灣日日新報社　基隆支局　臺中支局　臺南支局　花蓮港支局　大阪支局　東京支局

總動員法 物價關係諸條項を全面的に發動せん
物價政策遂行の為に

【東京十二日發同盟】戰時低物價政策遂行のため政府は既に總動員法第十九條（戰時物價統制條項）を發動することに決し目下これに基く價格、運賃、保管料、加工賃等の統制令原案の調整に關し企畫院を中心に商工、鐵道、農林その他關係各省でこれが急速立案を急がしめてゐるが、今後實施さるべき戰時低物價政策は長期建設に即應する國民生活の安定と輸出の振興及び百價變漲の円滑なる實施等に積極的な寄與を為さしむるべきもので、而もその目標を一應事變前物價水準（或は低位の國際物價水準）に置く適正なる低物價の全面的形成にあるのであるから、第十九條の發動だけでは低物價政策の完遂は不十分の觀を免れず、企畫院でもこの點に積極的な重大關心を持ち、既に第十九條の發動準備を進めるとともにこれと關聯して總動員法の物價關係諸條項の全面的發動に待機するためこれが研究準備に着手しつつあるので、中央物價委員會で立案中の低物價政策大綱が政府の方針として採擇され順次具體的に施策される上においては第十九條に引續きこれに關係諸條項も發動を見ることとなら、因に第十九條を樞軸とする物價關係諸條項は左の如くである

一、第六條（從業者の使用、雇入、解雇、賃銀等戰時統制）
一、第十一條
一、第八條（物資の生産、修理、配給、讓渡その他の處分、使用、消費、所持及び移動の戰時統制）

右の外第九條（貿易統制）第十條（物資の使用と收用）第十六條（設備の新設擴張の統制）第十四條（業務施設等の使用と收用）第十七條（統制協定の強制）第二十一條（國民登録）等がある

切符制の必要はない
物價委員會で意見開陳

【東京十二日發同盟】戰時物價抑制の方策に關しては中央物價委員會において目下攻究中であつたが大體成案を得たので十一日の物價關係會議においても池田會長、賀屋、津島、高橋の各委員より種々説明があつたが、特に物資の切符制に依る消費統制に關し大要左の如き意見が開陳された、即ち國內局において消費統制は結局消費材物資の生産が抑制されてゐる現狀の下に於ては物資抑制以外に途がないが、消費統制の方法として全面的に國民消費物資の切符制を採用する如きは技術的にも不可能であり、且つ我國の如く食料品の豐富な國に於ては歐州大戰中英獨のなしたる如き切符制は必要でないので、特定物資を限られた用途についてのみ消費切符制を行ふことがこの際必要とされる。例へば外科用ガーゼ、勞働者衣服用のタオル等について綿需物の製造を自由に許可し、これを醫者並に勞働者に切符をもつて配給する案が考へられる

伊軍、ア全土の主要都市を占領
ビリシユテを最後に

【チラナ十一日發同盟】去る七日上陸開始以来破竹の勢をもつて全土に進駐を續けてゐるアルバニー派遣イタリア軍は十一日ギリシヤ國境に近いアルバニア最後の都市ビリシユテを占領、アルバニア全土の主要都市全部の占領を完了した

國民大會を招集
ア臨時政府が十二日

【チラナ十一日發同盟】ハーファーヤビ氏を首班とするアルバニア臨時政府は十二日午後四時からチラナにおいて國民大會を招集することに決定、全國各地方各界層の代表者及び有力人物の列席の下にアルバニアの今後執るべき根本的態度につき宣言を行ふこととなつた、更にアルバニア臨時政府は十一日在外アルバニア外交使節に對しイタリー政府の決定的指示のあるまではその活動を停止するやう指令を發した

【チラナ十一日發同盟】アルバニア臨時政府は十二日チラナに全國代表大會を開催することに決定し十一日各地方に對し代表派遣方を要請した、各地方代表は各種の人民より一名乃至十名宛出席する筈で、全國代表大會は來る十二日正午から午後四時まで開かれ、アルバニアがイタリー政府の指導下に入る旨を決議し、かくてアルバニアが民意に依り實質的にイタリーの保護國としてその支配下に入る形態を整へるものと見られる、而してイタリー政府は右全國代表大會の決議をもつて初代總督を任命する段取りで初代總督にはグツツオーニ將軍の任命が有力視される

在外使臣に通電を發す

【チラナ十一日發同盟】アルバニア臨時政府は十一日アルバニアの在外使臣に對し左の如き通電を發した

ゾオーグ政府は瓦解して政治組織は變更され茲に臨時政府が成立した、在外使臣は新政府と協力し在外國民に對しアルバニア國民の幸福進歩及び繁榮を保障するイタリーファシスト政府を信頼するやうこれを指導されよ

聲明文を檢討
英が外交委員會招集

【ロンドン十一日發同盟】イタリーのバルカン進出に對抗せんとする英國政府の外交工作は愈々活潑の度を加へてゐるが、政府は十日夜の閣議に引續き十一日午後外交委員會を招集して來る十三日再開劈頭の議會に發表すべき聲明文案について檢討を重ねることとなつた、政府は右聲明において獨伊兩國に對しギリシヤ、トルコ兩國に對する獨伊の行動は非友好的行爲と看做さざるを得ない旨の强硬警告を發する意向と傳へられるが、同時にギリシヤ、トルコ兩國に對して一方的に獨立保

對獨伊包圍陣を完成せんと意圖
獨紙が英佛を痛撃

【ベルリン十一日發同盟】十一日のベルリン各紙は一齊に英佛兩國が新聞を動員して頻にバルカンの危機を云々してゐるのはこの機を掴んでバルカン諸國を使嗾し對獨伊包圍陣を完成せんとする意圖に出たものであるとこれを痛撃してゐる、主なる論調次の通り

◇フエルキツシヤー・ベオバハター紙

英佛兩國はアルバニア及びゾオーグ一世の運命に對して現實に何等の利害關係も有しない、唯英佛兩國が恐れてゐるのはイタリーがアルバニアを手に入れる事に依つてアドリア海の咽喉を扼し、アドリア海を英佛の手から切離し得るとともに有事の際にはイタリー海軍の有力な根據地としようとしてゐる事實なのである、民主主義諸國が凡ゆる虚構の宣傳を以てバルカン諸國を誘び對獨伊包圍陣を完成せんとしてゐるのもこの爲めに外ならない

◇ローカル・アンツアイガー紙

ロンドン及びパリ政界が興奮してゐるのは歐洲平和が危機に瀕してゐるからではなく、イタリー今回のアルバニア進出に依り英佛の對獨伊包圍陣が重大な脅威を受けたからに外ならない、英國政府筋ではイタリーのアルバニア進駐は英伊協定に違反すると考へてゐるらしいが、英國がコルフ島を占領してこれを第二のマルタ島と化しギリシヤが英國海軍のために色々と便宜を提供するやうな事にでもなれば之こそ英伊協定に違反したものと言はねばならない

英皇帝御豫定を急に變更さる

【ロンドン十一日發同盟】英帝ジヨージ六世陛下は復活祭休暇を利用してウインザー宮に御滯在中であつたが、十一日突然御豫定を變更してバツキンガム宮殿に御歸還遊ばされることとなつた

トルコ政府が國民議會招集

【アンカラ十日發同盟】トルコ政府はルーマニア外相ガフエンコ氏をイスタンブールに迎へてルーマニア、トルコ兩國の共同[illegible]議するなどイタリーのバルカン進出につき頻に策動を續けてゐるが政府は十日アンカラに國民議會を招集してバルカン情勢の急展開に對處するトルコ政府の外交方針について檢討を遂げた、席上レヒツク・セイダム首相は全體主義國家の進出を攻擊し全體主義國が小國に對し相次で侵略行動に出てゐることは遺憾に堪へない、然し乍らトルコ政府の外交政策は之に依つて變更を受けるものではなく政府は今後も國際主義と條約とに基づき和協係に適進しようと演説したが全議員は悉く首相の聲明を信任した

ソ佛兩大使と英外相會談

【ロンドン十一日發同盟】駐英ソヴエツト大使イワン・マイスキー氏は十一日午前英國外務省を訪問三十分間に亘り何事か協議を遂げた、獨伊樞軸の東南歐進出を契機にソ英兩國の接近が頻に傳へられる折柄、マイスキー大使の外務省訪問はロンドン外交界の注目を惹いてゐる

【ロンドン十一日發同盟】ハリフアツクス外相は十一日午前マイスキー、ソヴエツト大使と外務省で會見した後、更に午後コルバン佛大使とも協議を遂げたが、ハリフアツクス外相は續いて首相官邸にチエンバレン首相を訪問、マイスキー、コルバン兩大使との會見內容を詳細報告した、更に政府は午後三時からチエンバレン首相司會の下に首相官邸に外交委員會を開催し、ホーア內相、インスキツプ

證の確約を與へるか否かは十三日までに行はれるべき關係各國との外交折衝の結果如何に依つて決定されよう、更に政府は最近イタリー政府にイタリーがギリシヤ領港灣並に島嶼を占領することは戰爭を意味するであらうとの英國政府の決意を通達したとも傳へられる

自治領相、スターレー商相、モリソンランカシヤ公領相、カドガン外務次官出席の下に十三日再開劈頭の議會に發表すべき對獨伊聲明の文案につき檢討を遂げた

洪國首外兩相伊獨を訪問

【ブダペスト十一日發同盟】ハンガリー首相テレキー伯並に外相チヤーキー伯は來る十七日正式にローマを訪問、ムツソリニ伊首相及びチアノ外相と會見して時局につき懇談を行ふに決定した、兩相ともローマに三日間滯留、ローマから歸途後は更にベルリンに赴き二十日のヒトラー獨總統の五十歳誕辰祝賀會に參列する筈で、ハンガリー首相、外相の相次ぐローマ、ベルリン訪問は時節柄特に重視されてゐる

スペインから伊軍撤收か
ム首相が英に報告

【ロンドン十一日發同盟】十一日のローマ、ルーター電はアルバニア攻略の一段落後においてイタリー義勇兵はスペイン撤收を行ふ用意ある旨ムツソリニ首相より英國政府に對し報告したと報じてゐる即ち最近英國政府はイタリー政府に對しスペインにおけるイタリー義勇軍の即時撤收を要請したがムツソリニ首相は英國政府に對し五月初旬スペイン駐留の伊國義勇兵を撤收するための確約を與へる用意がある旨通達したと

が、英國政府としては現在直ちに英伊協定を廢棄する意向はないらしく、イタリーが果してスペインから義勇兵の撤收に同意するか否かを見極めた上徐ろに最後的態度を決する肚と見られる

その日その日

○バルカンは依然として歐洲の火藥庫、現にぶすぶす燻つてゐる

○火消し役を買つて出た積りなのがアベコベに油を注ぐといふ危險も多分にある

○火中に栗を拾つて大火傷をしたら算盤に合はぬし、捨て置けば全體主義國家の觸手は伸びる一方。

○老大國の小田原評定は徒らに遷延される

○出て來れば叩つて結構。蠅まで一緒で大掃除も早く片付かうといふもの

○秩序の混亂に乘ずるのが共產黨の常套手段。その陰謀に乘つて崩壞線上を辿るのが國民政府

○共產黨の魔手はまざまざと見せつけられてゐる。支那民衆の目も醒めて來た——支那新生の黎明へ

洪國、聯盟を脫退
十一日ペルーに續いて

【ゼネバ十一日發同盟】ペルー政府は去る九日アブノール聯盟事務總長宛に聯盟脫退を通告し來り、ハンガリー政府も亦十一日相次いで聯盟脫退を通告し來つたが、アブノール事務總長は十一日兩國政府に對し夫々脫退通告を受理した旨回答を發した

【ブダペスト十一日發同盟】獨伊樞軸に參加せるハンガリーは獨伊の際に倣つて早晩聯盟より脫退するものと豫想されてゐたが、十一日チヤーキー、ハンガリー外相はアブノール聯盟事務總長に宛てハンガリーも愈々脫退する旨左の如き通告を發した

ハンガリー政府は本日をもつて國際聯盟より脫退す、但し脫退後もハンガリーは依然常設國際司法裁判所との協力を持續し、國際勞働機關の諸活動に參加する

法幣安定資金樂觀し得ず
運用狀況を見るに

【上海十二日發同盟】一千万磅の法幣安定資金が果して如何やうの運用狀態を示すかは法幣價値の前途を卜するものとして各方面注目の的となつてゐるが、有力な外國銀行方面より得たる信ずべき情報に依れば、節政以來の運用狀況では必ずしも英支側の樂觀を許すものではないと見られるに至つた、即ち三月二十九日より四月十一日までの間に香上銀行を通じて法幣安定資金が賣却した外貨は九十五万五千磅約二千万支那元の多額に上つた、その中約五十万磅は最初の二、三日間に賣られその後毎日五、六万磅づつ賣應じた勘定になつてゐる、從つて為替相場は引續き英貨八片四分ノ一に釘づけられてゐるものの、一千万磅の法幣安定資金は必ずしも法幣價値維持に十分なりと樂觀し得ざる狀況が認められるのである、なほこれらの外貨需要の大部分は輸入決済のための需要であり、今後もこの種の需要が續くものと豫想され、今後の為替相場の推移は注目に値するものがある

中野正剛氏の議員辭任許可
東方會は解體

【東京十二日發同盟】小山衆議院議長は過般辭表を提出した中野正剛氏に對し慰留に努めたが同氏の辭意は頗る强固なるものがあるので遂に十一日許可の手續を執つた、これと同時に同氏を盟主として來た東方會は解體することとしその筋に屆出があつたので從來東方會に所屬した十名の代議士は全部無所屬となつた

初利益配當審査委員會

【東京十二日發同盟】大藏省では十一日午後第一回利益配當審査委員會を開催、總動員法第十一條に基く會社利益配當及資金融通令中利益配當に關する規定の運用方針につき協議の結果、會社の利益配當に關し同委員會に附議すべき事項は大體主務官廳が配當を妥當と認めた場合に限るもので、增配不認可と認定した場合には附議せざることに方針を決定した

英大使香港着 更に重慶へ

【香港十二日發同盟】上海においてクレーギー駐日大使と重要會見を遂げたカー駐支英大使は十一日午後二時太古汽船太原號で香港に入港、二日中に飛行機で重慶に向ふが重慶には約一週間滯在の豫定である

比島獨立の延期を提唱
サン紙の社說

【ボルチモア十日發本社特電】十日のボルチモア・サン紙は「比島獨立法改正問題」と題する社說を掲げ比島の獨立延期を提唱して左の如く述べた

去る一月米、比兩國大統領の指名した合同委員會は一九四六年の比島、米國間の經濟的關係切斷を更に十五年間延長するを目的とする勸告をなし、上下兩院島嶼委員長の賛成を得たが、ケソン比島大統領は右比島獨立法改正に關する交渉に參加の爲め來る六月渡米すると云はれる、右獨立法改正の提議せられたのは過去四十年間米國の經濟に織込まれた比島經濟が米國經濟から急激に切離される時は比島に大損害を與へる事になり、比島の經濟的混亂は延いて政治的不安を誘發し、比島に內亂でも勃發すれば自國民保護の口實の下に日本の介入を促進する事になる等の理由による。右は過去長年月比島を領有した米國にとり道德的關心事である、況んや提議された改正はさして根本的なものではないから米國會はこれを協賛すべきである

米海軍防備強化案
上院委員會で可決

【ワシントン十日發同盟】米國上院海軍委員會は去る三月一日米下院を通過した總額六千五百万弗の海軍防備強化案を審議してゐたが十日第二回目のグアム島防備強化項目を否決した後同案を可決した、新上院案の名目左の通り（單位万弗）

一、海軍根據地の新設或は擴張　五、四一五

內譯	
布哇カネオ二灣	五八〇
ミツドウエー島	五三五
ウエーク島	一二〇〇
ジョンストン島	一一五
パルミル島	一一〇
アラスカコジヤソク	八七〇
アラスカシトカ	一一七〇
プエルトリコサンジヤン	九一四
フロリダ州ペンサコラ	一、三六六
布哇眞珠灣	二八〇
オレゴン州タングポイント	一五〇

一、カリフオルニア州オークランドの海軍補給地擴張費　六五〇
一、ニューイングランド州ロード島のケンセットポイント海軍根據用敷地購入費　一〇〇
一、ジャックソンビル根據地　一、七〇〇
（原案に比し二百万弗増）

事變公債賣出

【東京十一日發同盟】政府は二十五日支那事變公債本年度第一回發行分として大藏省預金部引受に依り二億円日本銀行引受に依り一億円合計三億円を發行し日本銀行引受の內一部を全國の各郵便局より賣出すことに決定した

モロッコ部隊引き揚ぐ

【アルゴス十一日發同盟】スペイン內亂に參加して勇名を馳せたモロッコ人の精鋭部隊の大部分は十一日カデイス、マラガ、アルヘシラスの三港より運送船多數に便乘故國に引揚げた、スペイン內亂終結の證左として注目されてゐる

滿鐵の新理事

【新京十一日發同盟】佐藤滿鐵理事の辭任に伴ふ滿鐵理事一名補充に關しては大村總裁の手許で詮衡中の處現奉天鐵道局長古川達四郎氏を拔擢することに內定、大體五月中旬實現の筈である

人事

▲原要港部司令官　澎湖島馬公出張中のところ十一日定期船で歸任

▲[illegible]長官　十一日夜定期船で出府した

▲後宮淳氏（臺灣軍參謀）蓬萊丸で十四日歸臺

▲東江醇三郎氏　今回大倉土木會社取締役を辭任し引續き臺北に在勤の由、同氏は十二日富士丸にて上京

新しき秩序 (147)

芹澤光治良作　小林秀恒畫

結婚の倫理（五）

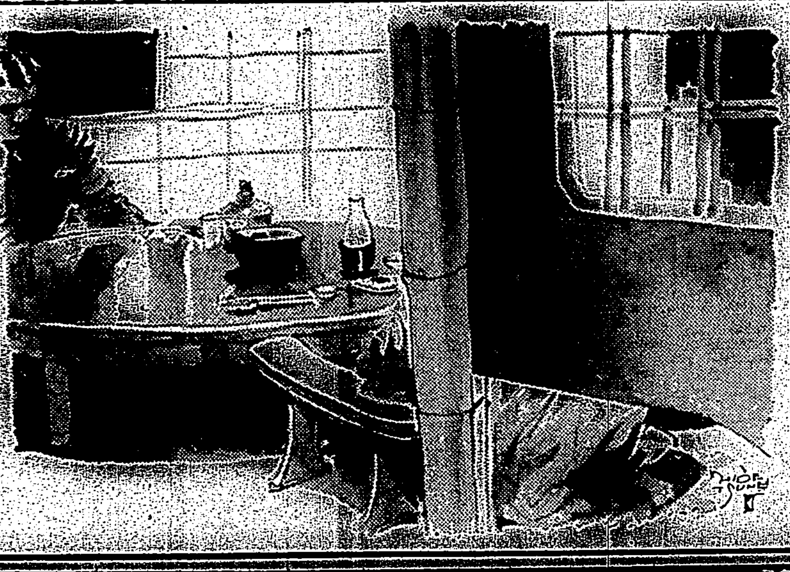

その夜、藤田は赤坂の待合で、茂樹に會つた。

茂樹も卒業して就職したことであり、トミ子の頼みで、正式に結婚を申込む段取りであつた。トミ子は直接に茂樹に結婚して欲しいと頼むのは、自尊心がゆるさなかつたがまた藤田をあくまで兄として、後楯にしておきたいといふ心組でもあつた。

藤田は時をみはからつて、藝者衆に席を外させたが、茂樹とは、先輩と後輩といふ以上に親しさも感じて、氣楽に話せさうな氣がした。

「改まつて話すのは、可笑しなことだが、事務的に話して、君にご依頼するんだが……どうです、トミ子とそろそろ結婚してくれないか」

藤田は眞に火をつけて、事もなげにさう云つたが、その意味が分らないやうに、目をぱちぱちさせた。

「いや、てれなくてもいいよ。君たちのことは、トミ子から時々聞いて、大いに羨ましく思つてゐるが……君も學校を卒へたし、トミ子も氣持ではせいてゐるし、端でみてゐて、知らん顏をしてゐるのも、無粋だから……ここらで、婚約してもらはないと、端が安心せんからね」

茂樹は緊がさめるやうに、藤田の顏を注視した。

「結婚問題といふものは、當人はなかなか表に出てまとめるといふことは、難しいことだ。それに、聞けば、君のお宅は舊家であり、好き合つた女があるからといふやうに簡單にも運ぶまい。それで、よく君に相談して、成功するにはどんな方法を講じたらよいか……僕はできるだけのことをするつもりだが」

「あの、トミ子さんから、お話があつたんですか」

やつと茂樹はさう訊ねて、藤田の雄弁をおさへた。

「うん、トミ子から聞いたよ」

「結婚したいつて？」

「てれなくてもいい」と微笑して、藤田は銚子をとつて、無理に茂樹の盃に酒をつぎながら

「トミ子は、今のまま交際してゐたら、結婚式の日、神様の前で顏を赧くしなければならないやうな關係におちてしまふといふのだよ。二人とも好きで好きでたまらないつて……僕は大いに、あてられたが、そこまで愛し合へば、他は文句ないが、そこで踏みとどまつて正式に結婚をしようと自制するのは、なかなか見上げたものだと感心した訳だが……お父さんが、ご面倒ならば、お父さんの頭の上らないやうな人はありませんかな？あつたら、その人に、僕から頼んでもよいと思ふが……」

茂樹の硬さうな態度をなくさせようと、わざと雄弁に話して、彼の言葉をおびき出さうとしたが、茂樹の顏は次第に板のやうに無表情に變化した。彼は堅りながら、

「トミ子さんは、考へちがひしたんです」と、声を顫はせて云つてやつと加へた。

「すぐに結婚したいつて、あの人が藤田さんに申しましたか」

藤田は意味をのみこめずに、うなづいて見せてから、暫らく茂樹の顏を見てゐたが、顏面神經の微動するのに氣付いて、やや狼狽した。

茂樹は何を考へ追ひしてゐるか判らなかつた。

「トミ子が僕に頼んだことが、間違つてゐたとでも、云ふのかね」

「いいえ、結婚したいつて考へが間違つてゐたんです」

さういつて、茂樹もふてぶてしく支に火をつけて、默つてしまつた。

「そこを、もつと詳しく話してくれ給へ、僕には分らん」

さう藤田は笑つてみせた。

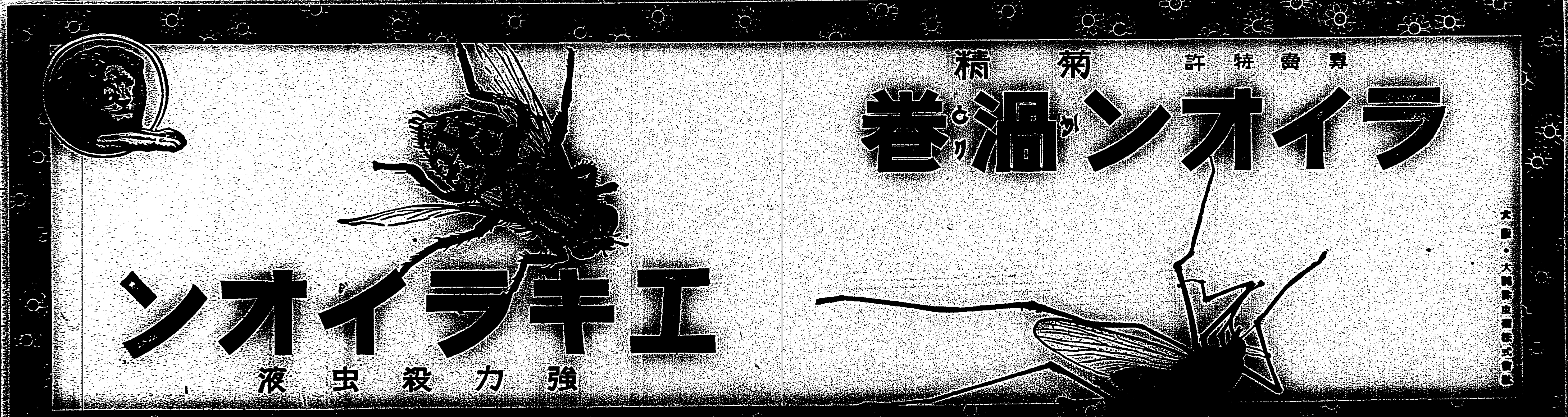

花縣西南方の敵軍掃蕩を開始
廣東の我が○○部隊

【廣東十二日發同盟】四月以來最後の足掻きを見せつゝあつた花縣西南方地區の約五、六千の敵を掃蕩するため○○部隊は四月十日夜より行動を起し、昨十一日朝平山丼、龍口附、神山より數隊に別れて前進、十一日夜掃平丼の線に進出して目下殘敵を掃蕩中である、この戰鬪で敵に與へた損害は未だ詳細は判明してゐないが莫大による見込である

市汊街を完全に占領

【市汊街十一日發同盟】市汊街の占領により錦江の贛江に注ぐ河口地區は完全にわが制壓下に歸し、敵の南昌南方守備線は茲に完全に崩潰するに至つた

【市汊街十一日發同盟】十一日午前七時半市施、中山各部隊は贛江東岸の要衝市汊街を完全に占領、河岸に日章旗を飜へし、更に南方に戰果を擴大中

開封襲撃の敵は退却
我が軍の猛撃に堪へ兼ねて

【開封十二日發同盟】今朝六時を期して敵約一千は又復開封奪回を企圖し、城外西方より開封市附近に襲來し、迫擊砲、輕機、小銃を亂射し來つたので我軍はこれを邀擊、交戰、壯烈を極め喊聲殷々として河南平原に轟いてゐる

【開封十二日發同盟】十二日早朝開封を襲擊し來つた敵はわが軍の猛擊にたまり兼ね漸次西方に向つて退却しつゝある

奇襲で安北城を占領

【安北城十二日發同盟】綏遠の濶に臨む蔣介石の所謂四月攻勢に呼應して旅長安華庭の率ゐる約三千の敵は京綏線西方後套地區一帶に蠢動して我に反撃の氣勢を示すに至つたので、之が機先を制して敵の企圖を粉碎すべく我が○○部隊は十日行動を開始し快速を利して疾風迅雷陰山山脈を縫つて猛進し、敵が反撃の據點と恃む安北城（包頭西北八十粁）に殺到、奇襲に狼狽せる敵に對して猛攻を加へ、十一日午後五時二十五分遂にこれを完全に占領した

高砂族へ授産の指導方針決まる
十三日附で全島州廳へ通達

督府に於ては先きに高砂族の指導精神に基き理蕃綱要八ヶ條を制定し總督名を以て全島に公布したのが霧社事件後間もなき昭和六年十二月であつたが、爾來足掛八年、理蕃、教化の諸政策と共に授產方面にも一大進展を遂げ、殊に支那事変以後は皇民化運動にも一段と拍車がかけられ多大の效果を舉げ來り、殊に近來は山間地帯又は平地への移住に就ても自發的に之を望むやうになり食料の充實に依つて生活の安定を得ると共に、更に進んで貨幣收入を增加して生活の向上に資せんとする要望も漸く芽生えて來たので、理蕃當局が此の機運をすかさず捉へて、高砂族をして漸次獨立經濟の上に生活し得るやう誘導し、一面綜合的能力を涵養せしめて國民經濟に應分の寄與貢獻を爲さしむる目的を以て、今回新たに「授產指導要目」を制定し警務局長名を以て十三日の日附で全島各州廳に通達することとなつた、その全文は十五ヶ條より成つて居るが內容の概要左の如し

先づ第一條に於て高砂族の經濟生活の安定を圖り、健全なる皇國民の育成に資することを目的とする旨を揭げ、これより後條その要項は自作農たらしむること、集約的定地耕作を普及獎勵する事、作物は適地適作を旨とし多角經營に依ること、自家用果樹蔬菜の栽培獎勵を爲すこと、家畜家禽の[illegible]こと、植林及び副業を獎勵すること、生產品販賣を有利ならしむること、共同經營の方法を利用すること、規律的勤勞の習慣を養ふこと、農事改良思想を普及せしむること、篤農家の選獎を行ふこと等を揭げ、最後の二ヶ條に於ては蕃地駐在警察官が之に就て取るべき方法を示して居る

これは勿論先きの理蕃綱要の第八條を敷衍したものではあるが、それが時代の新要求に即應して實地授產上の新指導方針を示す意味に於て、高砂族經濟生活の向上の爲めの一種の大憲章ともいふべく同族の日本國民としての發展の爲めに新紀元を劃すべきものである

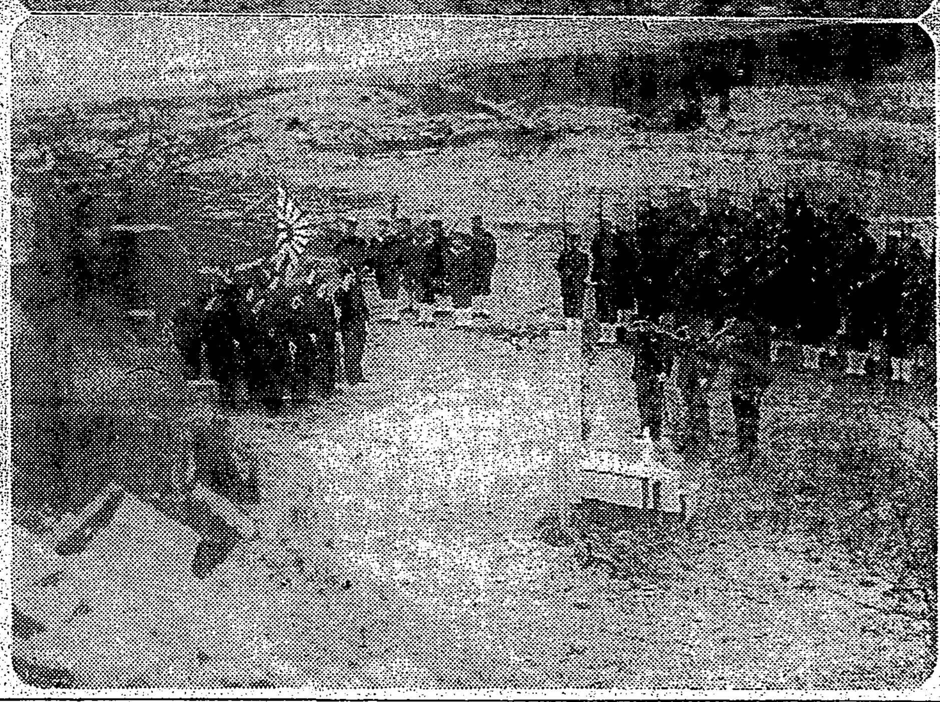

戰友の墓前に桃の花

（上）は海南島吳城鎭にて　（下）海南島吳城鎭に於いて六日擧行された陸戰隊勇士の慰靈祭

そよかぜ號はカルカツタへ

【バンコック十二日發同盟】北羅の首都バンコックに一夜憩翼を休めたそよかぜ號は十二日午前六時二十分（日本時間同八時二十分）バンコック郊外のドン・ムアン飛行場を東京出發、第四航程バンコック、カルカッタ千五百九十粁飛破の途に就いた

南洋糖は增產の可能性
臺大濱口敎授の談

【横濱十二日發同盟】十一日夜サイパンから横濱に入港した郵船サイパン丸で南洋興發會社の委囑により南洋糖の改良指導に當つた台北帝大理農學部敎授濱口榮次郎氏が歸來したが、船中で左の如く語つた

南洋の甘蔗は今のところ無肥料で出來るので非常に有利だ、現在百二十万擔（千六百八十万円）の精糖を生產してゐるが將來もつと增產される可能性がある

同敎授は二十三日夜帰台の筈である

高千穗丸が基隆に入港

【基隆電話】商船高千穗丸は十二日午前十時基隆に入港、船客は七[illegible]

學術研究費を補助
學術振興會が臺大に

台北帝大へ日本學術振興會から左記の如く昭和十四年度前期學術研究費を補助する事となつた

△臺灣高砂族服飾の研究　敎授　移川子之藏　助手　宮本　延人

△臺灣產毒蛇の化學的研究　敎授　佐藤　正一　助手　平野　保　同　瀨野　慶則

△作物學領域に於ける生長ホルモンの應用に關する研究　助敎授　瀧谷　常紀

△南日本產蘭科植物の分類學的並に生態地理學的研究　助敎授　大島　康義　助手　福山　伯明

△羊毛成分の研究　敎授　野副　鐵男

△濱棲產蛇毒の生物學的綜合研究の內濱棲產蛇毒の藥物學的作用及び臨床治療學的研究　敎授　杜　聰明　外敎室員一同

△臺灣蕃族の體質、人類學的研究　敎授　金關　丈夫　助敎授　忽那　將愛　助手　宮內　悅藏

基隆市內に又も流腦

【基隆電話】基隆市社寮町二五〇漁夫知念浩（二七）は九日夜發熱し、十日基隆醫院にて眞正流腦と決定された、患者は直に東町の傳染病院港東醫院に擔ぎ込まれた、市衛生當局では消毒に遺憾なきを期してゐる、傳染經路はまだ不明であるが患者は數日前湖北丸で沖繩から渡台したものである

[illegible]金關同大敎授、馬賀湖同講師、久保田日本油脂重役、山岸日本鹽業重役、三浦臺女史等であつた山岸鹽業重役談　鹽田視察に來た、一ケ月の滯在豫定である、鹽は重要で需要が多く朝鮮では苦汁の化學工業が行はれて居る、食鹽は年二十五万噸しか出來ず不足して居る代りに工業鹽は自供自足をして居る

臨時就航する大洋丸の偉容
二十八日基隆に入港

【基隆電話】近海郵船では內台定期のかつてない旅客輻輳を緩和するため既報の通り同社南米西岸線䑺洋丸の十八日（基隆發）基隆臨時寄港とともに、さらに英斷をもつて現在桑港線に使用中の巨船大洋丸を臨時內台間に配船することとなり、同船は二十八日午前十一時基隆入港、一万五千噸の偉容を基隆港第三岸壁に繫留の豫定であるが、かかる旅客巨船が基隆入港は基隆港開設以來はじめてのことでありた同船の配船により基隆港に最近稀にみる内台間旅行者の困惑を一掃するであらう

大洋丸は總噸數一万四千七百噸、速力一七節、船の長さ五八六呎、旅客定員一等九一人、二等A一六一人、二等B四八人、三等二二七人で客室も同船公室、サンルームなどは近海航路においては他に見られぬ壯麗なものである、なほ同船は他の內台定期船よりも船の長さにおいて六、七十呎も長く第四岸壁にまではみ出るであらうと言はれてゐる

因に同船は三十日午後一時基隆港出帆、五月二日午後一時門司着、同日午後六時同發、三日午前十一時神戶着の豫定である（寫眞は大洋丸の威容）

郷軍聯合分會の新役員公表
十二日囑託辭令到着

郷軍台北市聯合分會では去る三月三十一日を以て松山分會を除き聯合分會長以下各役員の任期が滿了したので新會則に基き同分會總會で新役員を選任、支部を經て帝國在鄕軍人會に內申中のところ四月一日を以て發令となり、十二日その囑託辭令が到着したのでこれを公表した、右と同時に前聯合分會長陸軍騎兵少將、前副長谷三郎、西川經衛両氏および濱崎城內、港井城西、良知城南、松尾城北の前各分會長の解囑託も同日附を以て發令された、尚新役員は次の諸氏である

△聯合分會長　豫備步兵大佐　府囑託　村田又太郎
△同副長　後備工兵大尉　醫科醫　道野　次郎
△同副長　後備步兵少尉　加藤商會臺北支店長　曾根秀之介
△城內分會長　豫備砲兵大尉　帝國製藥會社技師　吉島　滋
△城西分會長　退役步兵少尉　藥局業　林　治人
△城南分會長　退役步兵大尉　北一中教諭　新沼　佐助
△城北分會長　退役步兵中尉　商工銀行常務　藤田　禮二

奸商を檢擧
皮革商組合副組合長

【新竹電話】國策に順應し物價調整の自肅運動に乘出してゐる市內各種商工業者は取締當局と聯絡を取り協同一致して物價の引下げを實行せんとしてゐる際、これに逆行して暴利を貪る事に汲々たる奸商市內西門一ノ二二柳乾秀（四三）が十一日午前十一時新竹署に檢擧され身柄は留置された、同人は市內に於ける皮革製造業者中指折の商人で、皮革製造業商組合副組合長の他叉國の名譽職を有しながら役目前の組合員會議に於て値下げ所か値上げせよと主張するなど非國民的な言動を以て一同の非難を浴びてゐたものである

內地修學旅行兒童十二日新竹を出發

【新竹電話】新竹州下の小公學校兒童內地修學旅行團は十二日午前八時父兄等多數見送り裡に新竹驛を出發したが、小學校兒童は團長佐藤竹東小學校長以下引率教員七名、兒童四十四名で公學校は團長宮崎公學校長以下引率教員四名、兒童七十五名で內地上陸後は別行動をとり皇大神宮、日光、東京、奈良、京都等を見學して二十九日夫々歸台する

基隆から臺北まで三人組が空巢狙ひ

基隆市[illegible]番地七六番火炎（二〇）外二名は共謀の上本年二月中旬頃から台北市建成町一ノ一八六高椰樹（三七）は一昨年七月から昨年三月迄基隆市瑞芳街九分、金瓜石に於て流離屋を開業し、流離を依賴した衣服類合計六百餘圓を數十回に亘り橫領入質しそのまま台北へ逃げ延びて來たが十二年十二月五日から最近まで市內本町二丁目高橋外次郎方でオーバー一枚六十五円を竊取したのを手始めに各吳服店の飾棚より十數回に亘り衣服、反物等約二百円の竊盜を働いた事發覚北署鍋田、山本、李、吳四刑事に依り檢擧された

△△△△ 惡行の進化 △△△△

馬購買に內地へ

台北州畜産會では州馬政計畫に基く本年度第一回馬購買に當り『地低で背軀に富む馬』との標準の下に役馬乃至繁殖馬を東北地方から物色する事となり係員は五月末出張の筈

伊太利は救世主
アルバニア人は占領を歡迎
飛行機でチラナ入り

【チラナ九日發本社特電】記者は飛行機で九日正午アルバニア首都チラナに入つたが、ドラッツォからチラナ一帶は歩調堂々兵士が取[illegible]戒嚴を見た、九日は雨やかであつたが午後から春の陽光[illegible]

[illegible]

映畫と演藝

◆新世界館　畫一時上映
1 パテーニュース　午後[illegible]分
2 飛行天狼　[illegible]
3 愛情一路　[illegible]
4 疾風癸變化　[illegible]

◆芳乃館　畫一時上映
1 女難突破　午後[illegible]分
2 酒船八里　[illegible]
3 週日・大毎ニュース・ボクシング結婚　[illegible]
4 係恃至　[illegible]

◆國際館　畫一時上映
1 パテーニュース　午後[illegible]分
2 大毎ニュース　[illegible]
3 太陽の子　[illegible]

◆タイゲキ　畫十二時上映
1 山は笑ふ　午後[illegible]分
2 愛國の歌　[illegible]
3 週日ニュース　[illegible]
4 鬼面三日月笑　[illegible]

◆第二世界館　畫一時上映
1 ビッグゲーム　午後[illegible]分
2 草原牧場　[illegible]

◆大世界館　畫一時上映
◇新橋喜代丸◇浪曲吉田朝日　一行拾數名
合通し豪華ショウ午後七時より

◆榮座　夜一回興行
1 傳授手習鑑　午後[illegible]分
2 條大經　[illegible]
3 心中天網島河庄内の場　[illegible]
4 名作左小刀　[illegible]

定期航空

△内臺定期航空（上便）同航機は十二日午前六時五十七分臺北發、乘客は次の通りである　△柴崎昌雄（會社員）△櫛原保（同）△慶上欣（同）△寅文殿（同）△熊取谷保雄（商）（朝七乘）

苦力が喧嘩

十一日午後零時半台北市大龍峒町四九陳高和（二七）は同町四一劉振承（三[illegible]）と共に台灣神社外苑搬張工事の苦力として土塊運搬中、仕事の事で口論し劉は陳の從兄陳來發に依り頸の右大腿部を強打されたのでこれに復讐すべく陳高和の業食市場から鹿樽を振ひ同人を亂打致三週間の重傷を負はせた、目下北署防犯係で關係者を召喚取調べ中

臺車の下敷

【基隆電話】基隆郡瑞芳街二三九頭份（五二）は十一日午後二時頃基隆炭礦瑞芳一坑の坑口より約一千米の地點に於いて運搬作業中臺車の下敷となり治療一個月の重傷を負つた

[illegible]住宅を公衆部門に流し廻り、現金貸金品等數百円に上る竊盜を働いてゐたことが發覺、此程南警察署友松、上村、葉、張、林等の刑事に依つて檢擧された

萬引女

北署氏家、山本、吳余の四刑事は此程米台北市下奎府町四ノ十八楊徐氏疾（三〇）を檢擧取調べ中であるが、同女は去る三日午後三時頃太平町二丁目菊元販賣店の混雜に紛れ子供用ジャンパー、パンツその他數十點を万引したもので餘罪多數ある見込

故古賀氏三周忌

十三日午後四時臺北市西本願寺別院にて故古賀三千人氏の三周忌法要を營む由

瑞穗會の送別會

皇道精神の宣揚に本島にあつて多年尽力する所深かつた臺北帝大增田助敎授は今度國民精神文化研究所に榮轉する事になつたが瑞穗會では十五日午後七時から敎育會館で送別會を開く由（會費一円）

臺日案內

書籍　支那大地圖　[illegible]
醫院　性病科　永吉醫院　[illegible]
內地土產　桐田のタンカン　臺北榮町　[illegible]
寫眞　乾板は[illegible]　カメラとフタバ寫眞機部　臺北市榮町[illegible]
時計眼鏡　和田はメガネ專門　メガネ專門日光堂　[illegible]
金融　電話　商品券　[illegible]
藥種商　喘息にワンカ　淋病に黑燒　肺炎　特效藥　[illegible]
バンドマン　[illegible]
小兒せき　[illegible]
洋服　洋服　[illegible]
製靴商　婦人服地　靴　納品　[illegible]
紙文房具　新學期用品特賣　[illegible]
樂器　山葉オルガン　オルガン、ピアノ　樂器蓄音器　[illegible]
食料品　ツクミの粕漬　鮭の佃煮新荷着　[illegible]
雜件　毛布　フトン　村井　各種コークスと木炭は　冷藏庫の修繕は　玄米精乳、牛乳　蚊電球　[illegible]

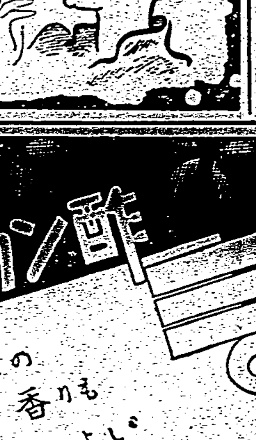

附マスター實國
まア見てよ この感覺！
パクトの三驚きのみ
マスターパクト
ホーム　パクト

ミツカン酢
純醸造の きゝ香りも 味もよい
中埜醸

代理店　[illegible]

健康舞踊日活映畫主題歌
日の丸音頭
小唄勝太郎　市丸　鈴木正夫
ビクター
鍛へよ健康！ 銃後の力！

今日本に欲しいのは 航空思想に衛生思想
虫下し マクニン
のみ易く・よく效いて・害がない
株式會社 藤澤友吉商店

藥で治らぬ胃腸病に二十一日食養法

酒と兵隊
元氣百倍
銘酒の味
富久娘
灘・花木家釀

懸賞
九段の母
流行歌 塩まさる 專屬入社第一回作
白衣の尺八 塩まさる
塩まさるがどんな感動の氣持でこの唄を吹込んだか？最もピッタリ言ひ現はした方に左記規定により賞品を贈呈す
テイチクレコード

パピリオクレム
厚みのあるバニシングで頰を硬らしてる時代は過ぎた

喘息 アストマン
各地の有名藥店にあり
名古屋衛生研究所

樹氷のたはむれ　…が造る白の藝術には、なかなか面白いものがあります。雪にめぐまれない臺灣の皆様へ、樹氷の寫眞をおめにかけませう。

ヒステリーにも本物と僞物がある

發作があつても騒ぐ必要はない　更年期の有閑婦人に特に多い

醫學博士　佐野悦司

春先には、特に婦人のヒステリーが多いと云はれてゐます。ヒステリーも一つの時代色を帯びてきて、一昔前よりはズツト少くなつてきたのではないかと思ひます。その理由は時勢と共に婦人の位置が認められ、女性でも「物言はぬは、腹ふくるるわざ……」とばかりに思ふ事をハチ〳〵云ひ、昔のやうに、何事も慎しみ深く控へ目にしないで積極的に行動するといふやうに一般がなつてきましたし非常時で、婦人も大事な銃後の務めを擔當するやうになつたので、いくら有閑婦人でもやたらにヒステリーを起してゐる訳にはゆかなくなつてきました。それで專門醫の立場から見てもヒステリーの患者数がズつと少くなつてきたやうに思はれますが、この現象は誠に結構なことと思ひます。

しかし、これは假性ヒステリーといふべき部類のヒステリーで本物のヒステリーは依然としてあります。○

元來、ヒステリーといふ原語は子宮といふ事で、生殖器並びに生殖作用が普通でない場合にヒステリーの發作が起るので、これが本物のヒステリーです。それで、世間で俗に云ふヒステリーといふのは、一種の我儘が原因になつて起るものを總称してゐるのですから本物のヒステリーは半分以下になると思ひます。

本當の意味のヒステリーは我儘から來るものではないので、この原因を調べて適當の療法を講ずる事が急務です。即ちヒステリーが生殖器の發育不全の為にホルモンの不足から起るものが大部分で、かういふ人は、常に頭が重く、體が冷えて憂鬱性です。それに、結婚しても子供がなく、家庭生活がうまくゆかないので、夫は家を外にして遊びまはる、妻はそれを機會として本物のヒステリーの發作を起すといふコースをたどるのですが、ヒステリーの發作は人によつて千差万別で、いろいろの型があります。○

一般的の型から云ふと、顔が青くなつて齒がふるへて倒れる、よくテンカンと似た症狀をするのですが、テンカンと違ふのは、泡をふかない事と危い処には決して倒れないし、意識不明と見せかけても実は意識は確かで周圍の人が騒いでゐても、内心は喜んでゐるといつた風です。

またヒステリー球といつて一種の球状のものが下腹部から胃の辺に上つてきて、そこを押へてゐるのを見受けますが、これ等も家人が騒ぐのを内心喜んでゐる位嫌があるのです。

しかし、その騒ぎが、いかにも急病の様に見えるので、醫師でもなれないと面喰ふ位ですから本人は実に巧妙にその仕草をするのです。○

ヒステリーは年齢的に云ふと、更年期の婦人に一番多く、環境からみれば、物質的に不自由のない中流階級の奥さん又は未亡人で氣儘に育てられ、世の中の苦労をあまり知らない人に多い様です。それで本物のヒステリーは前述の如くに原因療法が一番大切ですが、假性ヒステリーの方は有閑といふ事が一番いけないのですから、一つ何か仕事をもつて氣分をまぎらすといふ事が最も效果的です。それで、銃後の護りを固めるものに出來る範囲の仕事をすることが望ましいことです。

チフテリアの注射（午後一時―三時）

場所	舊新榮町派出所	新富公會
シック月日	四月十三日	同
シック檢診及第一回豫防注射	四月十八日	同
第二回注射	五月二日	同
第三回注射	五月十二日	同

育兒メモ

子供の齒

乳齒はミソツ齒になるのが當然のことだなどと考へてゐられる親御さんがありますが、これはとんだ誤りです。乳齒の時でも蟲齒を發見したら成るべく早く治療をなさることです。

五、六歳から齒ブラシを使用して居る所を見せて興味を持たせ、小形の軟かい齒ブラシを與へ、初めは水、だん〳〵と少量の齒磨粉や煉齒磨をつけて練習させます。完全に乳齒による咀嚼が顎の發育を助けるもので乳齒が一定の交換時期まで使用されてこそ十分大きな顎となつて、そのあとから永久齒が正しく生えることが出來るのですから早くミソツ齒になると顎の發育が不十分で永久齒が正當の位置に出られず齒列が不正になります。

チャア坊豆日記(30)

新關けんの助

慰問袋に イマヅ蠅取粉

支那全土は汚い蠅、南京虫、シラミ、マラリヤ蚊、毒虫サソリ等、まるで害虫の巣窟です。殊に衛生設備の出來難い戰地では、害虫の繁殖は猛烈で日夜皇軍勇士を苦しめてゐます。イマヅ蠅取粉は、こんな害虫はわけなく退治できるし、使用携帯に便利で、兵隊さんに是非なくてはならぬ品ですから、今後の慰問袋には何を置いても一罐づゝ入れて早く戰地へ送つて下さい！

(全國荒物店・藥店にあり)

大阪市・大仁　今津化學研究所

にせもの有。必ずイマヅと御指定を

液体殺虫剤に遙に優る！

▼イマヅは人畜に無害だが、害虫には猛毒ガスの様に働き、効力が強く永もちのする點で、液体とは段違ひです。

▼液体殺虫剤は引火したり、疊や襖など汚す心配はあるが、イマヅは何處で使つても絶對に安全です。

▼イマヅの容器はその儘、撒粉器となるから、特別に撒布器を買ふ必要がなく便利で經濟的です。

中風 高血壓 腦病

原因から治す 血液大掃除療法

血壓が高くなると圖の様な症狀が表はれ、二三年遲くとも數年後に腦溢血、中風に罹ります。

この原因は酒煙草の毒、梅毒淋病腎臓炎、糖尿病、便秘が因で血液が濁り循環が悪くなる爲です。

之は一時的な腦病藥や血壓降下劑丈では治らぬが、濁り血を淨化すれば根治できる、と言ふ結論から血液の大掃除療法が發明された。

之は蠅取粉の今津岡理學博士が苦心研究の末、ある植物から血液淨化力の強い貴重なホルモンの採出に成功し、之を使用簡單な内服藥に服用したのが、目下大評判のリキシン(イマヅ)です。本劑は病氣の原因をなす血液中の毒を除き、濁つた血を淨化する。即ち血液の大掃除をするので、動脈硬化が治り、血液の循環がよくなつて速に血壓が下るのです。從つて上圖の症狀も治り、腦溢血中風が豫防できます。

中風は快方

こぢれた中風で藥効なく苦しむ人でも、リキシンで血液の大掃除をすれば舌モツレや手足のシビレは勿論、半身不隨も一日〳〵と目に見えて快方します。

リキシンは八日分價か一圓五〇で全國藥店に有。本新聞名記入し大阪市大仁の今津化學研究所へ申込血液大掃除療法を無代進呈する由

イカリソース

牛乳石鹸

一泡ごとに玉の肌！

春のお肌は、この(牛乳石鹸の)素晴しい整肌作用(ニキビ、吹出物、肌アレを解消)で、常に(美しく)健康！

H.77

本舗　大阪　共進舍石鹸株式會社

國産最高 ウテナ粉白粉

歡び湧く此の美しいお化粧映え

華やかな春は雰圍氣に負けない明朗なお化粧映えこそ希ましいものです。それには先づ粉白粉の選擇が必要となります……

粉白粉の良し惡しは粒子によつて決定する

粒子は細い方がいゝといつたつて限度があります。科學的にみればある程度以上に細いと氣孔や毛穴を塞いでお肌をアラします。

●

ウテナ粉白粉の粒子はちやうど日本人の肌に理想的な大きさですからどなたのお肌にもピツタリ適ひます

●

而も、粒子に新工夫がありますから、地肌を活かして美しくツキ、お化粧が驚くほど永モチします。

★近代的な明朗八色

白色・肌色・濃肌・健康

ブルン・ナチュレル

オークル一號・二號

14.4-4.8

開花三世相 (148)

村松梢風作 中一彌畫

めぐる春（一）

山屋堀の「竹むら」といふ船宿の店先へ二挺の駕籠が着いた。降りて来たのは米津民次郎と猿橋武右衛門だつた。

門口の障子を開けて

「許せ」

と声を掛けて入つて行つたが、店には誰もゐない。

「コレ、誰か居らんか」

すると奥から長兵衛と云ふ此家の亭主が顔を出し

「入らつしやいまし」

「お亭主、米津だ」

「コレは米津の旦那様でございましたか、引つ込んでゐて飛んだ失礼を致しました」

「繁昌に店が淋しいぢやないか、どうしたんだ」

「どうもからもございません、何しろ上野に戦争があるので此の辺は大騒ぎでございましてナ、女子供は田舎の方へ逃がしてやりまして私一人でかうして留守番をして

ゐるやうな訳でございます」

「成る程、道理で静かだと思つた時に亭主、今日は渡船はあるまいな」

「ヘイ、渡船は今朝から停止つて居ります」

「それでは一艘仕立てて呉れんか、[illegible]は向島の方へ渡らうと思ふんだが」

「折角でございますが、今日は駄目でございます、官軍の方から厳しい御達しがございまして、今日は一切船は出すことは成らんと申されて困ります」

「さうかも知れんが、そこを一つ何んとか都合して呉れんか、船代は何程でも遣はすから」

「どう致しまして、船代なぞはどうでも宜しうございますが、さういふ訳で、船頭の船頭が一人も家に居りません、船を出して差し上げたくても、漕ぐ者が居りません」

「船頭がゐなくては困つたな、何んとかならんかな」

「どうも致し方がございません」

「弱つたナ」

仕方がないから其処を出て、近所の船宿を二三軒当つて見たが何処でも船を出して呉れない。

「猿橋君、どうしたものだらう」

「困つたな。頭領は勿論官軍が固めてゐやうし、今から千住を廻るのでは大変な道程だし」

二人も此の川留めには当惑した。何んとか工夫は付かんものかと往来に立つて相談してゐると、

「おや、米津さんぢやございませんか」

と、声を掛けた者がある。意気な大年増だ。

「おお、女将か」

賞仙亭の女将お富士だつた。

「米津さん、何処へお越しでございますか」

「実は向島へ渡らうと思つて来たのだが、船宿で船を出して呉れぬので困つてゐるところだよ」

「それあ出しますまい、先刻迄は此の辺にも官軍が沢山居て、通る人を一人々々厳しく調べて居りましたよ、船を出せば大変な御咎めを受けます」

「さうか、我々は急ぐので何も考へずにやつて来たが。女将、お前の計らひで何とか工夫は付かんだらうかなあ」

すると、お富士は一寸考へてゐたが、

「さうですねえ、ぢやあ一つ心当りを尋ねて見ることに致しますから、ともかくも手前共で御一ぷくなさいませんか」

観光支那語版
トーキーで呼ぶ "形々色々的日本"
観光局が興亜へ前進 在支外人も誘引

南昌は陥ちた。皇軍の威力は益々其威力を発揮した。輝く興亜建設への愛の戦士たち——その上に今や新支那の凡ゆる文化は清掃された黄土に向つて尊い王道の種を蒔かうとしてゐる。我々は今泥と血の世界に尊い進撃を日夜続けてゐる幾多の勇士を想起し感謝しながら對支文化計画がどの程に進展してゐるかを眺めてみたい。今鉄道省観光局では昨年五月北京に新設された「国際観光局北京弁事処」と協力し東亜の観光をめざし對支宣傳の飛躍的活躍が待ち設けてゐる

つまり支那占拠地域に於ける政治工作、経済工作は順調な進捗ぶりを示してゐるが、両工作共に民衆の理解と融和の上に基礎が置かれてゐるが、これが為には文化工作によつて彼等の誤解を訂正し両国民の本質的接触が当面の問題だとし、学校、病院、寺院の建設、救民教士の可急的方策が最初に実施された。一方観光局では昨秋對支宣傳を行つた支那語トーキー版映画「形々色々的日本」や支那文冊子「日本」などに引続き更に新計画として、ジャパニーズ・エデュケーションの支那訳「日本之教育」「日本文化」「日本之儒教」「日本之佛教」「日本之産業」「日本国立公園与東京」「大阪」の新映画を大量生産し、これを對支民衆に送り日本文化の宣傳に努めようと意気込んでゐる

◇

又一方では在支外国人を東洋のスポート・ランドに誘致し、日本人は今後積極的に支那旅行をなさしめるべく其計画を進められ立案されてゐる。在支外国人は現在日系諸西洋人十五万人、英人二万人、米人七千人、佛人四千人、独国人四千人が上海、天津、北京其他に居るが、この他十千の宣教師が奥地に散在してゐる。従来日本に遊ぶもの少ない為日本の実相に盲目で却つて国日悪宣伝を支那民衆に流込んでゐたが、これらも日本誘致に全力を注いでこれまでの弊を一掃しようとされてゐる

×

事変後新しい支那大陸へ向つて日本人の進出は相当な数にのぼつてゐるが、諸外国に比し海外進出の実果は甚だ貧弱で今後の問題として関係者は憂慮してゐる様だ。最近の国際観光事業成績を観ると人口一人当り観光支出は日本が十五位で五十七銭であり、カナダ十五円五十九銭、米国（八円五十二銭）フランス（一円二銭）ドイツ（一円二銭）伊太利（八〇銭）に比べても遥かに低い。我々が支那を認知する為には新しく生れる支那を認知する為には大陸に触れ凡ゆる相に向つて視野を展げることである

扇雀一行の歌舞伎
けふから榮座

…に五日間滿員を續けて大好評を博した中村扇雀一行の歌舞伎は十二日から三日間御徳興行として安い観覧料で公開するさうだが、藝題は

第一 一條大藏譚 二幕
第二 菅原寺子屋 一場
第三 紙治の河庄 一幕
第四 名作左小刀 一幕

新橋喜代丸の一行

十二日から三日間大世界館で開演の新橋喜代丸の一行は十二日の富士丸で着臺、臺北着後、關係方面に挨拶廻りをなした

今週の映画

新天地 十三日から公會堂

十二日から三日間公會堂でパラマウント映画『新天地』と悠遠な大古から現代に至るまでの生物進化の過程を描いた文化映画『大自然と創造』を上映する『新天地』はフランク・ロイドの監督でジョエル・マクリイ、フランセス・ディ、ボブ・バーンズ、ロイド・ノーランの出演である——梗概——一八四〇年米國大陸を東から西に向ふ鐵道はまだ紐育州バタビアまでしか通じてゐなかつた、ウエルズファーゴ通運會社の經營者ウエルズは大陸を東西に横斷する交通路を開拓する大きな野心を持つてゐた、腹心の部下ラムゼイの獻身的努力によつてウエルズの野心は着々實を結んだ、ラムゼイの心を惑めるものが二つあつた、一つは生れながら曠野の放浪者ハンクの友情であり一つは可憐なジャスティンの愛であつた、彼女の母親ブライア夫人は南部の富豪の家柄であるので家柄のないラムゼイと娘との結婚を喜ばなかつた、そのうちにラムゼイはウエルズの命をうけて加州開拓に赴きジャスティンは單身サンフランシスコに赴き彼と結婚した、ウエルズファーゴ通運會社は金鑛採掘の景氣で業績は益々揚り米大陸横斷の交通路も漸く完成した、南北戰爭始まるやラムゼイはリンカーンの命をうけて北軍の爲に金の輸送に努めた、其頃ブライア夫人が娘を訪ねたがラムゼイが北軍の爲に働いてゐることを知り喜ばずジャスティンに新しい金の輸送路を南軍に知らせようと手紙を書かした、ジャスティンは良人を裏切ることが出來ずその手紙を捨ててしまつたが母親はそれを拾つて南軍將校に送つた、その將校は途中を待ちうけてラムゼイを襲つたが敵戰の後戰死した、その將校のポケットからジャスティンの手紙が出たのでラムゼイは離婚しようと思つた、ジャスティンは娘のアリスを連れてセントルイスに帰り其處で男の子を産んだ、軈て南北戰爭も終りブライア夫人も死んでラムゼイはウエルズ通運會社の副社長となつた、そしてアリスの誕生日にラムゼイはジャスティンと對面し總てが諒解だつた事が判り再びラムゼイ一家に幸福の日が來た

地球を駈ける男 十四日からタイゲキ

監督はジャック・コンウエイでクラーク・ゲーブルとマーナ・ロイが主演—梗概—ユニオン・ニュース映畫社のクリスは腕を以て鳴るカメラマンで上海に特派され、特ダネを本社に送つて競爭者のアトラス社のデニス其他の鼻を明かしたがその特ダネなるものは實はインチキ極まるトリック映畫だといふ事が判りデニス其他のカメラマンはその返報に支那奥地へコレラの血清を送る懸賞飛行といふ振込みで飛行家をマニラから呼寄せ、クリスだけを除外して撮影しようといふ事に定めた。呼ばれた女流飛行家アルマが上海飛行場に着陸しようとした刹那、何處から嗅ぎつけたかクリスが駈付けたが、運

[illegible]手の失策から飛行機と衝突、アルマは危く一命を落さうとしたがクリスに救けられた。[illegible]クリスがカメラに収めたのはクリスの功[illegible]手のジョセリトで之を内密に乗行へ送らうとしたが、其好手段が露れてフキルムはデニスの手に盗まれた。さうとは知らぬクリスは巧みにアルマを口説いてユニオン社のお抱へ女飛行士に雇ひ、早速二人の協力で素晴らしいニュース種を撮影したが、デニスが盗んだ上海のフキルムから大問題が起き、クリス、デニス、アルマの三人は馘になつた。アルマは其の爲に南米で行方不明になつた飛行家の兄ハリスの捜索飛行を斷念せざるを得なくなつた。之に同情したクリスとデニスは彼女に内密で寫眞機を賣り、ジョセリトを南米飛行協會から來た紳士と僞稱させて、その金をアルマに屆けさせたアルマは喜んで南米へ渡つたその後を追つてクリスもデニスも南米に來たが、元來二人で打つた芝居とて、捜索の手懸りもなく弱り切つて居る所へ運よくもハリスを囚虜にしたブウドウ族の土人が彼の時計をタネに再びアルマを誘拐に來たのを逆に利用して彼等の部落に乗込み、クリスの機智で巧みに土人を騙して、危く彼等の犠牲にならうとしたハリスを救ひ出した上に今度こそまんまと本物の特ダネを拵て意氣揚々と紐育へ引き揚げて來た。すると今度はギヤングと警官の市街戰である。そして之を機會にクリスとアルマの戀も遂に目出度く實を結んだ、同時上映は日活文藝映畫、田阪具隆監督、小杉勇、瀧夕起子、花柳小菊、片山明彦主演の『爆音』である

傷病將兵慰安の 若柳流舞踊大會
十五、六の兩日榮座で

臺灣公論社では若柳吉蔵師の主宰する「蔵慰會」の賛同を得て傷病將兵慰安の若柳流舞踊大會と「銃後舞踊の夕」を十五日（土）十六日（日）の兩日榮座で開催することになつた、傷病將兵慰安は午後一時から「銃後舞踊の夕」は午後五時から若柳吉巳郎師が指揮し出演者は蔵慰會門下の約四十名である、因みに番組は次の通り

一、小品舞踊（イ）しやれ鬼（ロ）旅の島唄（ハ）下田のお吉（ニ）のさん（ホ）花傘（ヘ）祇園稽古傘
二、長唄—岸の柳
三、長唄—浦島
四、常盤津—其儘郎八景
五、長唄—菊づくし
六、長唄—羽衣の喜撰
七、長唄—楠娘
八、長唄—富士の雪
九、清元—道行浮塒鴎
十、長唄—小鍛冶
十一、常盤津—松廼羽衣
十二、清元—鐲上花笈喜祭
十三、長唄—女連獅子
十四、常盤津—岸澤派常盤松島
十五、長唄—元禄花見踊

カナ文字ニュース

▲センサウニ カツタメニハ、ムダヅカヒヲ ヤメテ、チヨキンヲ シナイト イケマセン。コノゴロハ、チヨキンヲ スル人ガ オホクナツテ、ドコノ ギンカウヤ イウビンキヨクモ、チヨキンヲ スル人デ イツパイデス。三月ノ ヲハリ マデノ ブンヲ、シラベテ ミマスト、臺灣デ イウビンキヨクニ チヨキンヲ シテヰル 人ハ、九十萬人アマリデ、ソノ オカネハ 三千三百萬圓ニ ナリマス。イウビンキヨク ダケデモ コレダケ デスカラ、ギンカウナドニ チヨキンヲ シテヰル 人ノ ブンヲ アハセルト、ドレホド ヨイニ ナルカ ワカリマセン。

▲中支ノ ワガグンハ、南昌ノ チカクニ タテコモツテヰル 支那グンヲ セメテ、コレヲ サンザン ウチヤブリマシタ。

▲コンド 日本ノ オモチヤヲ、オーストラリヤヘ オクリ、ムカフノ コドモタチヲ ヨロコバセル コトニ ナリマシタ。オーストラリヤノ コドモタチハ 日本ガ ダイスキデス。オクラレル オモチヤハ、ハリコノ イヌヤ デンデンタイコ・フエ・オニンギヤウ・タコ・コマナドデ、オーストラリヤノ コドモタチガ ヨロコビサウナ オモチヤバカリデス。

▲日本カラ イランヘ ソラノ オツカヒヲ スル ソヨカゼガウハ 十一日ノ アサ 廣東ヲ シユツパツ、ゴゴ 三時五十分 ブジ バンコツクニ チヤクリク シマシタ。

海外小話
世界人口移動論

「太陽が段々冷却しその代り地球が段々熱くなつて、人間は寒に居たたまらず南北の兩極をめざして移動する時期になる」といふ問題めいて説が事もあらうにプリンストン大学天文台長ノリス・ラッセル教授が述べられた。然し同教授は百万年先きの事だとつけ加へて驚かした後で附け加へてゐる。同教授發表の説の大要は左の通り

太陽は現在表面は一千度、内部は四千万度で地球を一億年間暖めるに十分な熱量を有してゐるが結局太陽の内部と等しい温度の熱を放散することになるから地球はお終ひに仕末におへなく熱くなるだらう、又それに反し太陽の熱にも明かに限度があるから、結局冷却してしまふだらう

臺日漢詩壇

選者 魏清德

春夜對月 [illegible]
[illegible]

怡庭
[illegible]

叔園
[illegible]

述三
[illegible]

吳爾庵
[illegible]

林石崖
[illegible]

商況（十二日）

臺灣正米市場 前場 / 中場 / 先
臺灣正市公定相場
基隆在庫米
高雄在庫米
大阪期米前場
東京期米前場
神戸期米前場
東京銘柄清算前場
東京銀行實株
東京國債前場
東京短期前場
東京長期總取組
東京短期前場
東短取組喰合
大阪長期前場
大阪短期前場
大阪砂糖清算前場
大阪砂糖現物
神戸豆粕前場
大阪棉花前場
横濱生糸前場
神戸爲替
正金建値

[illegible]

家庭防空用電燈カバー 意匠登録 折疊式 大型五寸 百個 八圓 マコトヤ商店 [illegible]

悲観無用! 不美人でも 何よりも彼より婦人科健全が健康美! 月経不順・帯下・子宮病・下腹部痛 全国有名薬店に有り 定価 .80 1.10 1.80 3.50 婦人科だん進歩 惠乃玉

國産美髪料代表 メヌマポマード
洗って サラッと落ちる 名品!
髪にも春!
●イヤに粘らず・キザに光らず
●養毛の美妙さ・匂ひの品よさ
美髪設計に、どこでも大好評です! メヌマが
メヌマポマードは純良な植物油に有効適切な養毛剤と高貴な香料とを配合せる濃度中性の標準美髪料にして美妙の粘調性を保ち特に洗髪の時石鹸に快速に溶解す
東京・大阪 井田京榮堂

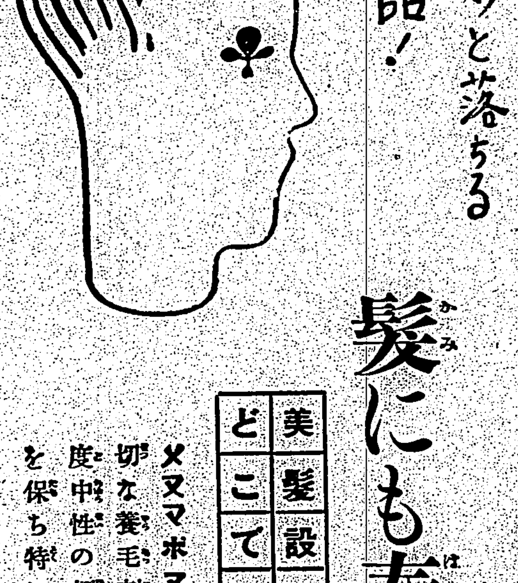

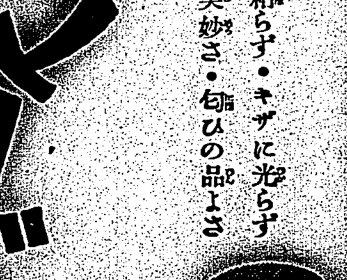

淋疾 テラポール
感染直後の急性症に! 慢性又は再発症にも!!
テラポールの出顕によつて旧式の淋疾療法が一變せられました。
本剤は又體内殺菌力旺盛ですから、面皰・化膿性腫物淋巴腺炎・扁桃腺炎・中耳炎・感冒等の病原に對し豫防及び治療の神効があります。
粉末 錠剤 注射液 [illegible]
五淋白濁が唯、一二日の内服で已に排膿止み著しい速効を見ます。
第一製薬株式會社

●書いても～綴らぬ・こんな時に ノーシン●

宮内省御用達 味の素本舗 株式會社鈴木商店

臺灣日日新報
日本夕刊共十二頁
發行兼編輯人 佐々木
臺北市榮町四丁目廿番地 發行所 臺灣日日新報社
定價 一ヶ月金壹圓五拾錢・六ヶ月金八圓五拾錢・一ヶ年金拾七圓
廣告料 普通廣告一行 金壹圓五拾錢
電話 總番號代表 二〇八〇・二〇五一・二〇八一

社說

中等學校入試と體力檢査 教育上に於ける新たな問題

一

中等學校の入學試驗も終つたが、今年から國民體位向上の線に沿つて體力檢査が重視されるに至つた事は教育上に於ける一の問題を提供するものである。即ち從來に於ける學力第一主義、智育偏重の弊に鑑みて體力併重主義の下に從來學力試驗後に於て行はれた體力檢査を今年からは第一次に行ひ、之に合格した者にのみ學力試驗を受けさせる事となつたのであるが、其の結果は兒童の體力檢査に於ける不合格者が案外多いといふ現象を齎してゐる。之は從來學力第一主義の下に比較的寛大であつた體力檢査が嚴格に行はれた爲めに相違ないが又一面に於て義務教育生長盛りの少年少女の體力が受驗勉強の爲めに相當の程度に於て消耗され其の發育生長が阻害される事實を物語るものである。殊に門に於ける試驗が一つ殖えたと言ひ得られるか否かは見解の問題だが體力檢査重視は國民の體位向上を主眼とするものなる點に於て留意すべきものがある。

二

結果に於て學力體力相並行して比較的優秀なものが入學試驗を通過し然らざるものは振り落され、優勝劣敗の原則が其まゝ適用されるのであり之は人生に於ける試練の一つに過ぎぬ。中等學校に於ける體力重視の教育方針は中等學校が國民の高等普通教育なる點に於て左の二の注目すべき問題を齎するのである。即ち第一には學力の合理化が要求され、第二には體力の爲に不合格となつた者を如何にするかといふ問題がある。生長期にある兒童にとつて試驗制度が肉體的に如何なる影響を及ぼすかは統計に依つても明かなところ學校に於ける準備教育は禁止されても入學試驗が人生に於ける一つの生存競爭である限り試驗制度は何等かの形に於て行はれるのは抑へ難き趨向である。ただ淘汰するよりも一歩を進めて合理的準備教育方策を講ずる方が安全なるべき事は疑ない。それは受驗勉強に因る體力低下、生長階梯の危險から兒童を救濟する所以でもあるのである。

三

體力檢査の結果に因り不合格となつたとしても一定の時の經過を俟つて進み得る者はよいとして然らざる者は高等普通教育の門戸を閉鎖されるわけであつて之は國家的社會的問題である。中等學校の入學試驗は選拔試驗に相違ないが中等學校は國民の高等普通教育所である以上、智育、德育は勿論體育に就いても指導的機能を發揮せしむべきは勿論此の教育せんが爲の施設である點に於て體力檢査が人的資源擁護上に於けるデリケートな問題を提出するのである。今日は天才教育論が強調されるが天才を持つ者が體力檢査の爲に門戸を閉鎖される可能性もあり得るのである。少くとも智力は合格點に達するが體力之に伴はざる者に高等普通教育の門戸を閉鎖するは社會の暗黑面を濃くする惧なきにしもあらずである。此の點に於て體力檢査が教育本來の目的に從つて寛嚴自ら限度あるべき事が要求され、又一方に於て體力に於ける缺格者の爲の特殊の教育施設が高き文化社會に於て當然實現されなければならないのである。要するに入學試驗に於ける體力檢査は國民體位の向上なる精神を尊重しつつ教育本來の使命に則つて適切に運用されなければならぬのである

敵軍は四分五裂
四月攻勢は一片の呼號
鎧袖一觸、隨所で潰滅

【北京十二日發同盟】四月攻勢を呼號する敵は去る十日より漸く各地において進攻を開始したものの如くであるがその作戰は全く支離滅裂で全戰線進攻命令を受ける事甚だしく遊擊態勢を整へつつあつた我軍の各個擊破作戰に一たまりもなく潰滅、僅か二日にして既に敗色濃厚なるのみか北部戰線に於ては逆に我が快速進擊に依つて後套地區の要衝安北城を失ふの狀態を呈し各線に於ける我が猛反擊は四月攻勢をして四月守勢たらしめつつある

山西南部戰線は九日深更より夏縣、安邑、解縣等に襲擊し來つた第四師、十一師等の敵は我が岩切、原田、森本、宗谷等各部隊の反擊を被りその前線は既に潰滅した、北部戰線綏遠黄河南方より西進せる敵は我部隊の猛攻に依り十日を待たずして黄河南岸に潰走したるに我が〇〇部隊の快速作戰は十一日突如安北城を占領し更に後套地區に對して進擊態勢を示してゐる一方地上部隊と呼應する山口、原田以下の各空軍部隊も先月下旬より潞安平地、南山西、黄河渡點等各地に蠢動中の敵に對し猛爆を敢行し潰亂せしめつつあり敵軍最後の陣線建直企圖は脆くも崩潰に歸するに至つた

九州地方も空襲警戒解除

【東京十二日發同盟】十一日午後一時陸軍省發表 西部防衛司令部で所謂四月攻勢の一部として我が國土空襲を計畫準備しあるを察知し警報を發し警戒を嚴にしたるも我が陸海軍飛行部隊が機を失せず敵飛行場を襲擊し未然にその意圖を挫折せしめたるを以て警戒警報を解除せり

敵兵三千殲滅

【廣東十二日發同盟】昨十一日市汉街を完全に占領したわが軍は更に所在の村落に據り抵抗中の殘敵を掃蕩しつつ西南方に戰果を擴張中である、又武寧西北地區九村子莊に據る約三千の敵に對し九日猛攻の火蓋を切り十日これに殲滅的打擊を與へて潰走せしめ一帶の陣地を確保した

我陸戰隊南頭に上陸

【香港十二日發同盟】本日の當地支那紙及び英字紙は去る十日午前七時わが陸戰隊約二百名が突如深圳東岸香港西北方の南頭附近に敵前上陸を爲し所在の遊擊隊を驅散らして午後三時には早くも南頭を占領したと報じてゐる、同地方は英領香港と境を接するが同地方面は極めて平穩であると

贅澤施設を制限
愈よ資金調整法改正

【東京十二日發同盟】第五回臨時資金調整委員會は十二日午前首相官邸に開催、平沼會長以下出席第七十四議會を通過した臨時資金調整法改正に伴ふ

一、同法施行令
一、同施行細則
一、事業資金調整標準に關する件第三改正案を附議いづれも原案通り可決した、依つて右原案を法制局に回付後閣議の決定を經て來週公布されることとなつた、今回の改正要點は左の如くである

一、現行調整法は資本金二十万円以上の會社に適用されてゐたが今回の改正に基き個人、法人、財團法人にも適用されることとなつたため今後は資本金の限度を撤廢し凡べての會社に對し適用する、但し法人中道府縣同組合市町村同組合などの法人は除外する

二、資金調整法第四條の二の規定に依り主務大臣の許可を要くべき所要自己資金に依る事業設備の新設擴張又は改良の限度は現行通り五万円とするが時局に不急不要の事業設備は特に別表に列擧してこれに該當するものは三万円に引下げたものでこの點は今回の改正の中心點となるべきものである

三、從つて調整法第一條の規定を受ける金融機關の貸付の限度は自己資金の場合の別表規定との差額をとつて同樣別表のものに限り三万円以上の貸付には許可を要くることとした

四、金融機關の自治調整委員會の場合はその貸付については
一、甲號の(イ)は一件二百万円より一百万円に引下げ
一、甲號の(ロ)は一件百万円から十万円に引下げ
これらは百表の本文中に於て規定することとした

金融機關が自治調整に依り事業設備資金貸付を爲す場合の乙の(ロ)(ハ)及び丙に屬する事業についても最近計畫樹立を見た軍需鑛休水產物增計畫の遂行に直接必要であると認めた時には取扱上例外規定を設けた

許可施設事業

【東京十二日發同盟】臨時資金調整法は愈よ全面的に強化されることとなつたが今後三万円以上の資金で設備を新設し又は擴張する際に大藏大臣の許可を必要とする標になる事業は左の如くである

一、化粧品、化粧用具、喫煙用具、身邊用細貨類、毛皮製品、羽毛製品、皮革製品、玩具、室內遊技具、裝飾類、室內裝飾用品、照明具又は家具の製造用設備
二、清涼飲料、調味料、菓子又は飴の製造用設備
三、物品販賣用設備
四、映畫製作用設備
五、工業用設備
六、理容店用、浴場用、旅館用、貸席用、料理店用又は飲食店用設備
七、社交用又は娯樂用設備

陸の荒鷲活躍

【〇〇基地十二日發同盟】わが陸の荒鷲山口部隊は十一日午後四時山西省南部平陸を猛襲山西軍孫蔚如部隊の本據を爆碎した

伊軍、羅馬に集結
大規模の動員を敢行
地中海の危機に對處

【ローマ十一日發同盟】イタリー政府は地中海の危機に對處し最近大規模な動員を行つてゐると傳へられるがイタリー政府は十一日コムミユニケを以て今次動員の完了せる旨を發表した、コムミユニケの內容左の通り

イタリー政府は最近一九〇一年より一九一二年に至る各年兵全部を召集したがこれに一九一七、一九一八兩年の現役兵及び最近召集した一九一九年兵の一部並に他年度の特科兵を合して目下ローマ市周邊の地域に在る陸軍兵力は莫大な數に達した、イタリー政府は今後不測の事態が起らぬ限り他年兵の召集は行はぬ意向である

新アルバニア國王
サヴオイ王家から推戴

【ローマ十一日發同盟】ツオーグ一世蒙塵後の新アルバニア國王にはサヴオイ王家中から候補者が推戴されることとなる模樣でエチオピア總督アオスタ公はじめピストリア公、ベルガモ公の呼聲が高いと言はれる

協定廢棄は尚早
ム首相の平和愛好の書簡に
英政府內の感情緩和

【ロンドン十一日發同盟】英國政府は十一日午後外交委員會を開催、十三日再開の議會に發表すべき聲明文案につき協議を重ねた席上チエンバレン首相はムツソリーニ伊首相から特にチエンバレン首相に宛てた書簡を提示した模樣であるがムツソリーニ伊首相は右書簡でイタリーの今回のアルバニア出兵は全く平和的意圖に出たもので何等英伊協定に違反するものではない旨イタリーの平和的意圖を強調してゐると云はれる、イタリー政府は更に英國に對しスペイン殘留義勇兵一万五千も五月二日フランコ將軍のマドリード入城式の終了を待つて全部撤收する意向である旨を通達したとも傳へられる、イタリーがかかる友好的態度に出てゐる以上英國政府としてもこの際直ちに英伊協定廢棄の擧に出る事は差控へると決した模樣で英國政府部內の空氣は相當緩和されたと見られてゐる

如何なる妨害にも
伊國は何等動ぜず
政府が強硬なる見解を表明

【ローマ十一日發同盟】アルバニア問題の一段落とともに危機は東地中海に移つた觀があるが、イタリー政府當局では英國地中海艦隊の活動に重大關心を持し左の如き強硬なる見解を表明してゐる

アルバニア問題はイタリー、アルバニア兩國の問題で、而も既に万事一段落を告げた際、英國艦隊の活動はイタリー牽制の意味を持つものだらうか、これは問題の核心を諒解せぬ見當外れの沙汰と云ふ外はない、イタリーはかかる恫喝に屈くものではなく、又如何なる妨害を受くるも動ずるものではない、ギリシヤが英國の手先となつて挑戰的態度を採らばいざ知らず、然らざる限りイタリーの正義の意圖は他に波及する心配はない、この種種は英國自身の不正な野心を暴露するものと云はざるを得ない

リビア總督と
獨空相が協議
十日トリポリにて

【トリポリ十一日發同盟】リビア訪問中のゲーリング獨空相は十日トリポリのリビア總督官邸にバルボ總督を訪ひ何事か重要協議を遂げ、十一日には總督とチユニス國境に集結するイタリー駐屯軍を閱兵した、ゲーリング、バルボ兩氏は更に獨伊兩軍事專門家を混へ現地軍事會談を行つてゐる模樣でイタリーのチユニス工作の進展が囑目されてゐる折柄、注目を惹いてゐる

上海租界內發行の
言論を取締る
三浦總領事覺書手交

【上海十二日發同盟】上海帝國總領事館發表 上海陷落後一年有餘に及び國民政府が重慶の奧地へと逃避した今日においても租界內にて發行さるる新聞雜誌の大部分は依然として國民政府の指導の下に反日宣傳に狂奔しつつ支那民衆の抗戰熱を煽動し或は反日言論を鼓吹するなど反日的行爲を公然と行ひをりかかる租界內言論機關による反日行爲は當然工部局に於て嚴重取締るべきものなるのみならずこれが租界內治安維持に根本的障害を與へ來れるに鑑み陸、海、外當局はこれが對策を研究中であつた所三浦總領事は十二日午後二時寺崎領事と共にフランクリン議長を訪問し先般共同租界內テロ行爲防遏に關する工部局側と日本側關係官との間に成立せる諒解に基き治安維持に關する協調的精神にも鑑み租界內新聞雜誌の反日言論取締方を要望せる趣旨の覺書を手交する所ありたり、フランクリン議長は右申入れに對し諒承せる旨を答へ今後とも取締につき十分なる措置を執るべき旨を約した

希臘國は安堵
伊の保全保障公表

【アテネ十一日發同盟】イタリーのアルバニアに續くバルカン進出はギリシヤであらうと憂慮されてゐたが、十一日ギリシヤ政府はイタリー政府がギリシヤ政府に對しギリシヤ及びコルフ島の領土保全を尊重する旨保證を與へたと公表した

專賣局長會議

【東京十二日發同盟】本年度の地方專賣局長會議は十二日午前午後に亘り大藏省專賣局に開催、趣旨訓示あつて後附議事項
一、煙草及び鹽の需給調整に關する件
一、煙草、鹽、樟腦及びアルコール原料の增產に關する件
一、工場技術員養成に關する件
を議題として審議を遂げたが會議は十五日まで續開される

明治製菓八分配當

【東京十二日發同盟】明治製菓では十二日決算重役會で當期利益金處分案(配當年八分据置)を查定二十八日の株主總會に附議する

英大使歸京

【東京十二日發同盟】上海でカー駐支大使と會談を終へたクレーギー駐日大使は十一日夜東京驛着歸任した

陸軍中央部と打合はせ會
連絡部長官と

【東京十二日發同盟】陸軍では十二日正午より陸相官邸において興亞院陸軍側連絡部長官と軍中央部との打合會を開き、中央部より板垣陸相、山脇次官外關係部局長、連絡部側より喜多、酒井兩長官以下係官出席、午餐を俱にした後業務的打合せを遂げた

銀建値

【東京十二日發同盟】水曜會では政府銀買入値段に連動するため三月二十一日銀建値發表を禁止したが其後協議の結果銀買入に付ては政府銀配給組合に於て買入をなす場合は政府の發表値より二十錢高にて賣渡すことに決定した、即ち十二日の政府銀買入値は一瓩に付四十八円二十九錢であるからこれを賣渡す場合は四十八円四十九錢となる譯である

新秩序の建設は
日本國民の責務
國精總動員強化講演會 平沼首相が強調

【東京十二日發同盟】國民精神總動員強化講演會における平沼首相の講演要旨左の如し

聖戰既に一年九ケ月に及び御稜威の下史上未曾有の戰果を收めつつあるがこの戰果を完うして東亞の大業たる東亞大建設の目的を貫徹するは一に吾等一億同胞の雙肩にかかつてゐる大なる責務である、抑々東亞の安定を確保して世界平和に貢獻すると共に國際正義を確立し以て人類の福祉を增進するは帝國不動の國是であり帝國は今次事變處理の最終目的を東亞新秩序の建設に置きこれが基底的要件として國民精神を強化し大陸における經營、我が國力の增強充實を期してゐるのである、斯くの如き公正なる事變處理の方策は一に我が肇國の大精神に淵源し八紘一宇の大理想を實現せんとするに外ならず天地の公道に基き日支間の紛爭を根絕し東洋永遠の平和を確保せんが爲である、之を實現するには國民精神の昂揚と我が國力の充實を圖り東亞各國をして風を望んで帝國に敬服し來るの境地に到達しなければならない、今昭和の時局に際會し重大なる責務を負ひ同胞心を一にし奉公の誠を致し以て聖恩に酬ゆるとともに大陸建設の礎石となつた幾多の英靈を慰めなければならぬと思ふのである

金融界は平靜
保有公債の買氣も極めて旺盛
津島日銀副總裁報告

【東京十二日發同盟】日銀は十二日重役會を開催、結城、津島正副總裁以下各理事、參與理事出席、津島副總裁より最近の金融情勢につき左の如き報告があつた

四月に入つて以來政府支拂ひは再び巨額な進捗を見せ一方においては納稅期前で稅金多額納入があつたにも拘らず上旬中に七千六百万円の撒布超過を記録した……千万円)に過ぎず短資市場は一時的逼迫を示したが本月に入つて以來金融基調は目立つて緩慢を示してゐる從つて日銀保有公債に對する買氣は極めて旺盛で月初來十一日までの賣却累計は利附六千六百万円、米券二億一千五百万円計二億八千百万円の巨額に上つた

カー大使重慶へ

【香港十二日發同盟】カー駐支英國大使は十一日午前十一時香港に到着直ちにハノイ經由蔣介石と會見の爲め重慶に赴いた

三好氏の光榮

故勳五等三好德三郎氏は左記を以て

十二日附位記を追賜せらる
勳五等 三好德三郎
敍從五位

人事

▲近藤廉太郎氏 大倉土木會社臺北出張所主任に就任(住宅は幸町一四〇番地)
▲安座上眞氏(日本通運臺北支店長)十二日上臺より空路上京、本月二十三、四日頃歸臺の由
▲河原町田市氏(專賣局臺中支局長)十一日來北(鐵道ホテル)
▲小野田正宗氏(臺北州產業課長)十二日來北(鐵道ホテル)
▲川村多實二氏(京都帝大教授)十二日來北(日之丸館)
▲調島久四氏(大日本製糖會社大連出張所長) 十二日來北(日之丸館)

四月より新に開講
早稻田 花嫁學校講座

高等女學校卒業の方には總仕上げの學問となり、小學校を出て實務について居られる方にも講義は解り易く書いてあるから、そのまゝ生きた學問となる。

この堂々たる內容を御覽下さい

◇科目と講師 (八ヶ月 會費月一円)

◇公民科 經濟學博士 太田正孝
◇實踐倫理科 明星中學校長 兒玉九十
◇榮養料理科 榮養研究所長 佐伯矩
◇衣類整理・染色科 共立女子專門學校講師 山下榮藏
◇住宅・衛生科 御茶の水家庭寮講師 中村與資平
◇家庭家具科 東京高等工藝教授 木檜恕一
◇洋服裁縫科 東京女子專門教授 牛込ちゑ
◇和服裁縫科 和洋女子專門教授 藤田とら
◇編物科 共立女子專門教授 加藤ちか子
◇家庭經濟科 日本女子大學教授 高良富子
◇婦人衛生科 醫學博士 竹內茂代
◇育兒科 醫學博士 海輪利光
◇家庭醫藥科 醫學博士 吉岡房子
◇日常作法科 國民作法研究所長 甫守謹吾
◇手紙・書道科 通信教育研究所長 高津才次郎
◇手藝科 大妻學院教授 南雲ハツヨ
◇家庭園藝科 東京府立園藝教諭 西清藏
◇マツサージ科 醫學博士 加藤普佐次郎
◇美容整容科 三越美容室主任 小口みち子
◇華道科 草月流家元 勅使河原蒼風
◇茶道科 日本茶道會會長 田中仙樵
◇特別教養科 早稻田大學教授文學博士 五十嵐力 文藝家 吉田絃二郎

內容見本 ハガキですぐ申込まれよ

申込所 東京・牛込
早稻田圖書出版社
電話牛込四八六番・振替東京一二六一五一番

―金集中政策強化―
産金法の改正(上)
國民の"金報國"を期待
總督府 鑛務課發表

四月十一日及十二日の府報所載の法律第八十號「行政諸法台灣施行令中改正ノ件」及法律第九十號「産金法中改正ノ件」を以て、内地同様四月十日附を以て産金法の強化を公布即日實施した、從來の産金法では金の使用制限がもたらすもので、つたが今回の改正により金の處分に關する禁止又は制限命令若くは強制買取命令を發し得る様に一段と強化されて金の國家集中が強化された訳である。卽ち國家の必要に依つては國民が保有してゐる金所有物の殆んどを國家が強制買上をなし得る途が開かれたもので、之が準備として國民の保有する金の状況を調査して置く必要があるので内地では近く金保有状況調査規則を改正強化し從來の金地金及び伸線のみの保有高申告をなせばよかつたものが今度は金を含有するもの殆ど取り保有高を申告することとなるが、台灣でも金保有状況調査規則を本島に公布することに關し近く部局長會議にて方針を決定する筈である、今回の産金法改正につき附議府當局は左の如く說明を發表した

× ×

昭和十二年八月産金法制定以來已に一年半餘を經過することとなつたが、同法の主たる目的とする所は言ふ迄もなく、現下内外の情勢に鑑み、國際收支を改善せしめることの緊要に基き産金の増加を圖り、之を全部政府に集中し以て對外決濟力を強靭ならしめると共に正貨準備を鞏固ならしめるに存するのである

産金法制定以來政府としては探鑛奬勵金の交付、選鑛場及製錬場建設助成、探鑛用器具機械及材料の輸入税免除、金製錬業者に對する土地使用權の付與、金山の現地調査、選鑛場及金製錬資金の融通及金に關する諸種の施設を講じ産金増加に關する多角的なる奬勵乃至助成を為すと共に又他面之と併行して金使用規則を制定して國内に於ける金の消費節約を圖り、或は國民の愛國心に訴へ全國一齊に金の集中運動を起し民間所在金の政府集中に努めて來たのである

然るに支那事變が擴大し且長期戰となるに至り、時局の推移に鑑み、國家は東亞永遠の平和確立のため愈よ長期的戰時態勢の整へる計畫に立つ物資の統制強化擴大を為しつつあるが、金の集中政策に關しても今般産金法を改正し從來實施し來つた新産金の増産集中及金の使用制限に止らず、更に進んで民間所在金に關する處分の禁止又は制限若は強制買取に關する規定を設けて之が集中を一層強化するの道を開いた次第である。要之産金法改正の根本的趣旨は斯かる施設を講じ新産金の増加を圖り、之を集中すると共に他面又民間所在金を極力吸收し兩々相俟つて金の全面的國家集中を完璧ならしめんとするに存するのである

産金法改正の詳細に關しては産金法並に四月十一日及十二日府報所載の「行政諸法台灣施行令中改正ノ件」及「産金法中改正ノ件」を參照されたいが、茲に之の主要なる改正事項を簡單に解說して參考に供し様と思ふ

一、金の處分に關する禁止又は制限命令若は強制買取命令以上に關する命令の規定は今般改正されたる産金法の改正事項中の主幹を為すものである、産金法第十一條に於ては「政府ハ必要アル場合ニ於テハ金ノ價格又ハ金ノ使用ノ制限其ノ他金ノ使用ニ關シ必要ナル命令ヲ發スルコトヲ得」と規定してゐる、此の規定は勿論金の價格の公定並金の使用制限等金の使用上必要なる事項に關する命令の根據を法定せるものであつて主として金の使用に關して規定したものであつて、昭和十二年九月府令第百十號を以て公布せられた現行金使用規則は此の規定に基き發せられた一の附帶命令である、然るに今般時局の推移に伴ひ産金法を改正し新に第十一條の二を附加し、從來の如く單に一般國民の自由意思に依つてのみ金を國家に集中させることのみを以てしては十分なる金集中は困難なるべきを以て現下の國家情勢に鑑み、此の際金の處分の禁止又は制限及必要に應じては更に金の強制買取を命ずる權能を政府に賦與して金集中の完璧を期することとなつたのである、即ち産金法第十一條の二第一項に於て「政府ハ必要アリト認ムルトキハ左ニ揭グル物ヲ所有スル者ニ對シ命令ノ定ムル所ニ依リ之ガ處分ニ關シ禁止若ハ制限ヲ爲シ又ハ之ヲ政府若ハ政府ノ指定スル者ニ賣却スベキコトヲ命ズルコトヲ得」と規定してゐる、此處に云ふ「左に揭グル物」とは同條第一項に明示する如く(一)金地金及金(二)金ノ合金ニシテ命令ヲ以テ定ムル物件(三)金ヲ主タル材料トスル物ニシテ命令ノ定ムル物件ノモノヲ言ふのであつて政府は前記金の合金及金を主たる材料とする物の所有者に對して處分の禁止、若は制限又は強制買取の命令を發動する場合には必ず該物件に付命令を以て其の物の種類乃至範圍に付公布することとなつてゐる、尚金貨幣に關しても政府は必要に基き前記の物同様處分の禁止制限命令を發し、或は之を鑄潰して得たる金地金を政府又は政府の指定する者に賣却すべきことを命ずることを得ることになつてゐる(第十一條の二第二項參照)元來金貨幣の鑄潰に關しては從來貨幣法の規定に依り金貨幣は鑄潰又は毀損することを得ないので同條第二項に於て、昭和十二年九月之を改正し許可制度を採用することとなり、金貨幣は之を政府に賣却することを條件として鑄潰を許可せらるる現狀に在るのである

十四年度第一期 米穀販賣高
一千七百五十一萬石

【東京十二日發同盟】農林省調査昭和十四年米穀年度第一期(昭和十三年十一月より十四年一月に至る)における米穀販賣高は一千七百五十一万二千石で、前年度同期の一千七百二十三万七千石に比較して二十七万四千石の増加を示してゐる、種類別並に販賣者別による内訳左の通りである

一、種類別(玄米換算)(單位石)

玄米粳	一五、六六三、一五六
同糯米	九六、五七八
白米粳	一、三四〇、一四八
同糯米	三八、四五二
計粳	一七、〇〇三、〇九四
計糯米	一三五、〇三〇
合計	一七、五一二、〇六六
前年同期比較	二七四、六二一

二、販賣者別

△米穀生產者	
個人販賣のもの	九、四四九、〇四五
共同販賣のもの	四、〇三九、〇六七
△土地につき權利を有するもの	
個人販賣のもの	三、九九七、四三五
共同販賣のもの	九九六、五一八
△計	
個人販賣のもの	一三、四四六、四八〇
共同販賣のもの	五、〇三五、五八五
合計	一七、五一二、〇六六

生絲は上向く

某所入電によると去る十日の横濱絲況は定期當限一、〇四八円と前電より十四円高、先限一、〇〇〇円と十円高定期総ヂリ〱高含みの爲め氣配手堅い、適品拂底の爲め捗々しき商談なきも市況堅調を續けてゐる、D格相場一、〇五〇円と前電より二十五円高

二月迄の製糖實績
一千二百二十萬擔に上り
歩留一割一分四毛餘

日本糖業聯合會台灣支部調査、新式製糖九社の二月中製糖實績は原料甘蔗搾高二十二億二千百五十四万二千六百五十斤、製糖高四百二万五百二担、歩留一割二分四厘四毛にして前年同期の歩留一割二分三厘に比し一厘四毛の增率を示してゐる、昨年十一月以降の累計は甘蔗搾高百六億七千八百六十万六千八百八十斤、製糖高一千二百二十九万八千九百五十三担、平均歩留一割一分四厘二毛にして前年同期累計歩留一割一分七厘三毛に比し三厘二毛の低下を示してゐる、這は例年に比し始業期早かりしと一月迄の步留が天候氣温及び水田蔗作刈取等の關係上低かつた爲めである、二月以後の步留は著しく上昇し四月に入り本期の最高步留を示現したので最近では前年同期の歩留に餘程接近せる模様であるが一面原料增收の爲め五月中下旬に終了する工場多くそれらの工場は五月に入り歩留低下することを考慮に入れると本期の総平均歩留を前期並みに漕ぎ付けることは先づ困難のやうにも思はれる、二月末迄の原料甘蔗搾高と製糖高を會社別に示すと

	二月迄の原料甘蔗搾高(千斤)	同上製糖高(擔)
臺灣	二、四四九、三一一	二八三、八三五
明治	二、三五八、八五九	二七四〇、一二一
鹽水港	一、七三五、一六五	一八〇四、二三一
大日本	二、八六八、八〇一	二、九三一、三三五
帝國	八八〇、〇二一	九六七、〇四七
昭和	四〇八、八三四	四五二、二六五
新興	一三九、七四〇	一五九、六六四
臺東	八八、四〇七	一一三、〇六七
沙鹿成	四四一、九三四	五〇一、〇八六
計	一〇、六七八、六〇六	一二、二九八、九五三

次に二月迄の平均歩留を各社別に前年同期と對比すれば

	本期二月末迄の歩留	前期二月末迄の歩留
	%	%
臺灣	一一・五九	一二・三三
明治	一一・六二	一二・〇七
鹽水港	一〇・八〇	一一・六九
大日本	一一・一〇	一一・〇五
帝國	一一・二二	一二・二二
昭和	一一・九	一二・〇四
新興	一一・四二	一二・〇四
臺東	一一・七七	一二・二三
沙鹿成	一一・五九	一一・〇七
計	一一・四二	一二・七五

卽ち前期に比し歩留高きは沙鹿成のみであり最高は帝國の一割二分二厘一毛で台灣の一割一分七厘九毛之に亞ぎ以下台東、明治、沙鹿成、新興、昭和といふ順位である、

來期の甘蔗植付
二月迄に十三萬五千餘甲

糖聯臺灣支部調査、新式製糖九社の十四、五年期產園二月中の植付實績は六千四百二十九甲にして昨年七月以降の累計十三万五千四百二十五甲に達した、植付豫定面積十六万四千二百十六甲に對し八割三分弱に相當し三月以降の植付見込三万八千七百九十一甲となつてゐる、二月末迄の植付濟を各社別にすると

	植付豫定(甲)	内二月迄の植付濟(甲)
臺灣	三一、〇四三	二七、三二九
明治	三〇、二五〇	二六、六〇七
大日本	三五、〇〇〇	二七、一九九
鹽水港	二六、九三二	二三、五一九
帝國	一三、九八〇	一一、八五九
昭和	八、九九八	七、六三二
新興	二、四三一	一、九九九
臺東	二、六〇〇	二、三三〇
沙鹿成	一三〇	一二一
計	一六四、二一六	一三五、四二五

尚二月迄の植付濟蔗園十三万五千四百二十五甲の內、會社の自作二万五千七百五十五甲、一般作十万九千六百七十甲である

本島信組の貯金
八千七百餘萬圓
前年より實に三割六分の增

十三年末實績

府商工課調査による十三年十二月末日現在における全島信用組合票信用要信組合數は四百六組合にしてその資金狀況は貸付金八千二百四十一万七千八百八十二円、借入金一千八百七十五万五百四十七円、貯金八千七百二十三万五千百三十五円、預ケ金及び現金二千一百六十七万五千四百四十四円、剩餘金二百五十八万八千九百九十二円にして、之を十二年同期に比すれば貸付金百十二万二千九百七十七円(一分二厘六毛增)貯金二千三百五十万二千七百四十六円(三割六分八厘七毛增)、預ケ金及現金は實に一千五百六十二万八千四百四十円(九割一分六厘七毛)を激增、剩餘金は十万四千四百六十八円(四分二厘增)借入金は五百六万一千六百二十四円(一割一分二厘五毛)減を示した所の如く預け金及現金、貯金が激增し貸付金が激增に終り借入金減を示したことは全島的に金融和運動により買即代金を信用組合に預金し又前國家貯蓄國運動による一般貯蓄増加物資統制による小商工資金の緩慢等が原因をなして居る、次に之を十二年十一月末現在に比すると貸付金七十八万九千五百二十一円(九毛)貯金四百七十三万八千八百七十一円(五分七厘四毛)預ケ金及現金三百七十八万八千五百十七円(一割二分八厘)を夫々增加し借入金は百三十六万七千五百七十八円(六分七厘九毛)剩餘金四十二万五千九十四円(一割三分八厘一毛)を減少した

支那產棉花も配給統制を實施
輸入業者で組合を結成

商工省では支那產製綿用棉花(滿洲國産)の輸入統制を去る一月一日より實施し一月より三月末日迄の十三年度第四半期の台灣への割當は七万斤と決定し督府に通知あつた、依つて府商工課では之が輸入業者別割當及び島内への配給統制を從來支那棉の輸入實績あるものの全部を以て自治的統制機關「台灣支那產棉花配給組合」を組織せしめることに方針を決定、目下同組合組織を鋭意準備中である、從來支那棉輸入實績ありたる業者はこの際商工課へ申告されたいと、尙今回の台灣割當中既に一万斤は輸入濟みであるから實際今後輸入を許されるのは六万斤であり同組合結成の上は差當りこの六万斤を目治配給するが今後も引續き商工省の台灣への割當は同組合の手で配給統制を行ふものである

運輸組合を改組
鐵道部で立案中

さきに施行された小運送業法を來年一月から本格的に適用するに當り同法の遺憾なき運用には現在の台灣運送業組合の改組が必要とされるに至つたので、鐵道部運輸課ではおそくとも本年中に組合の改組を實施せしめる豫定のもとに目下立案中である、その大要は

一、從來の組合の相互計算は必ずしも徹底的に行はれてゐないので基金の增加を圖つてこれを徹底せしめる、そのために組合員の醵出する組合費の增額を斷行する

一、組合員は小運送業法による免許者のみに限る

一、組合理事、組合長は會員の中から互選されることになつてゐるが、今後は組合の強化を圖るため組合員にあらざる者をも組合長又は理事に推選することが出來る

尙其の他組合の[illegible]

東京市中コール

	安値	高値	標準
翌日拂	〇、六五〇	〇、七〇〇	〇、六五
月越物	〇、七五	〇、八〇	〇、七五

今期の糖蜜產出高
五億五百餘萬斤の見込

糖聯臺灣支部調査、新式製糖九社の今期糖蜜產出見込高は五億五百三十七万七千三百八十斤で、此內二月迄の製造高三億一千八百四十四万六百六十斤(內二月中九千二十七万三千一百二十九斤)である、各社別に示すと

	產出豫想(千斤)	內二月迄の產出高(千斤)
臺灣	一二六、八六五	六九、[illegible]
大日本	一二〇、六二一	八〇、[illegible]
昭和	一〇、九五〇	一三、[illegible]
明治	一一一、三四〇	六〇、[illegible]
鹽水港	六九、五七〇	五五、[illegible]
帝國	四三、二一五	一四、[illegible]
新興	八、六九	四、[illegible]
臺東	四、四二一	二、[illegible]
原成	二、三三〇	一、[illegible]
計	五〇五、三七七	三一八、[illegible]

尙三月以降の產出見込は一億八千六百九十三万六千七百二十斤となつてゐる

月迄の實績による糖聯の產糖豫想は一千二百四十一万九千九百八十一担となつてゐるが、帝國、沙鹿、步留意外によく更に十万担以上增產する模樣であり、台灣も最近發表五百二十五万担より尙若干增產の可能性ありとみられて居り今期の產糖高は結局一千二百六十万担内外に上るのではないかと觀測される

臺灣で最初の電解錫工業
近日中に創立の運び

錫は重化工業を初め金屬工業材料として重要資源の一つであるがその殆んどを海外に仰いでゐるのに鑑み、從來顧みられざりし鉱力屑及錫詰屑等より電氣分解法により再製錫を製造し島內の自給自足を圖るため田代廣輔、河合記太郎、山口重雄、高木政彥、草野素太郎、周金火、麻野玉氏等は臺北州新莊郡鷺洲庄三重埔に錫電解工場を建設操業着手したが、事業の重要性に鑑み、之を擴張し今回前記諸氏が主なる株主となり資本金十万円を以て臺灣電解錫工業株式會社を創立することとし、近日中に創立總會を開くこととなつた、同工場の現在製造能力は一日に錫十五貫に及んでゐるが事業目論見書によれば十四年四月より十五年三月末迄の一ヶ年間生產計畫は錫十噸、半田十六噸、計二十六噸で所要原材料は鉱力屑十五百噸の豫定である、從來本島の鉱力屑は錫統制以前は多くは內地に移出されてゐたが、現在では錫の情勢に鑑み從來の蒐集及び取扱に刷新改善を加へる必要ありとし分解錫の篤得錫の原料として使用されてゐるがこれは錫の質を惡くするばかりではなく金錫に次ぐ貴重な金を失つてゐるものであり同社の活躍により鉱力屑より錫を得ること期待されてゐる

株式債券問屋開業

漢口街止米市場組合員和興米穀公司の店主武松良氏と策技社氏は嚴て內地證券取引につき研究中のところ大阪株式取引所一般取引員山村久吉商店を取引店として今般臺北市太平町二ノ八五の同公司內に公認株式債券問屋双葉商行を今十二日開店、支配人には元北市組合員田村良太郎氏を招聘した、これは米穀管理實施により北市は閑場の運命にあるので目下實際に於て準備を進めてゐる證券類の取引員に轉向せんとする準備と見られてゐる

度量衡計量器の販賣業者聯合會
十五日創立總會を開く

度量衡業は重化工業、電氣工業を初め總ゆる工業商業と密接不離の關係を持つもので、支那事變勃發以來本島工業の急激なる發展を來し之に伴ひ度量衡販賣業者の活動も要求されてゐるので、本島の度量衡販賣業者約二百五十名の各販賣團體を糾合し、更に度量衡器計量器業者の大同團結を組織し同業者の[illegible]

本月十五日午前十時臺北市明石町鐵道ホテルに於て全島の度量衡販賣業者(約二百五十名)の會員の來會を求め各州、廳、市勸業課係職員列席の下に度量衡器、計量器販賣組合聯合會の創立總會を開催することになつてゐる、之は度量衡展覽會及び講習會を開催すること、度量衡事業發展上大いに寄與貢獻する有意義な試みとして期待されてゐる、尙十五日は引續き同所に於て日本度量衡協會臺灣支部第二回總會を開き向後販賣業者の發展を圖る

臺銀臨時總會

台灣銀行では九月一日午前十時より同行、京支店に於て臨時株主總會を開催するが、その附議事項は一、保證發行限度臨時擴張に付定款變更の件である

糖聯が黃麻浸水池費を寄附

糖聯では黃麻浸水池設置費として十五万円を台灣農會に寄附することとし十二日府殖產課に申込んだ

內外商況欄(十二日)

期米
新動機待に薄商內
正米伸惱みに不勢

堂島米況前場【大阪十二日發同盟】堂島米況前場は依然新動機待ちに氣乘薄く先限は小口商內にアト押せ伸惱みに四十九錢とヂリ安を示し、結局五十錢を引けた

堂島米況後場【大阪十二日發同盟】後場は依然として閑散で先限は三十六円四十八錢と上向き寄付、アト買物漸に保合氣に引け引際も一時五十錢て前場と變らず

堂島兩建控除俵合

雜觀 堂島

米界餘聞

砂糖
對策待に商內皆無

株式
買物薄で新東續落
押目待氣分も潛在

島內商況

臺灣正米市場

大阪砂糖現物【十二日發本社特電】

神戸豆粕後場

肥料

神戸穀肥相場

下關麥粉相場

大連特產前場況

大阪重要商品【十二日本社特電】

東京短期後場

東京長期後場

大阪短期後場

大阪長期後場

大阪短期取組

《北濱展望》

財界 株界

法人登記公告

謝近火御見舞 新竹市表町三丁目三〇五番地 合資會社 郭德和商行 電話五二六番

謝近火御見舞 新竹市表町三丁目三二一番地 慶順商行 電話三三三番

大阪商船 臺灣出帆

近海郵船 基隆出帆

辰馬汽船 基隆出帆

大連汽船 基隆出帆

至急報!! 日米專賣特許 "コロイカル" 內外登錄名稱 家畜の健康及發育助成にはコロイカルが一番

養養乳養耕其禽 豚鶏兎牛他畜

◎コロイカル(純化學的の糖製品である。硬質のコロイド性炭酸カルシウム)

◎畜產獎勵の今日絶對的に必要の使用品 畜產報國・家畜の健康

一、發育の促進體質の強化疾病の豫防に偉效
一、現在飼料品暴騰の一大解決策
一、傳染病の豫防及斃死の虞れなし
一、長く保存しても腐敗變質の憂ひなし
一、頗る經濟的で一日分僅かの一錢餘り
一、石粉、貝殼粉、魚粉、骨粉の物と全然異る
一、動物の體內に於ける消化吸收率が非常に高く

コロイカル 發賣元 臺灣東京 產業合資會社 代表社員 洪成宗 コロイカル本舖 東京 榮養興業株式會社

御料理 潮湯 基隆港 平和湯 電話四八九番

大潮湯 港湯 電話五六四番

御料理 基隆市日新町 五・四 電話一三〇七〇番

御料理 基隆港 藏 電話一〇〇番

高燥・閑雅・煤煙絶對にない健康地 基隆市 月賦販賣 敷地 高地給水設備あり 日之出土地商會 電話一二四〇番

基隆驛前 內地みやげ 珍品揃 東陽物產商會 基隆支店 電話三六〇番

代理店及特約店募集 かやいらず電球 專賣特許 人畜絶對無害 本電球は特殊なる發光作用により蚊類及昆蟲類は悉く死滅又は退散す 線香の如き煙臭なく從つて火氣による危險もなし 電力消費は一般電球と變りなく光力も更に劣りなし 昨夏發賣さるるや東京大阪各デパートにて絶大なる歡迎を受く

蚊電球 發賣元 東京 武藤洋行 理研眞空工業株式會社製品 臺灣總代理店 東邦拓殖商事株式會社 臺北市太平町三ノ二四二 臺灣總配給處 日盛商會 李登再 電話二一五二八番 代理店募集區域(臺東、花蓮港、新竹、臺北州下)

★春のおぼろ夜★ よもやま漫談 (二)

於東京　石黒敬七　辰野九紫

この頃のタクシー

石黒　九ちやん、この頃タクシーに珍談はないかい

辰野　メー・タクには往生するよ、こちらが謝まるやうにしなければ銀座から新宿までもいい顔をしない

石黒　夜は市電、省線を利用して家へ帰るんだな

辰野　終夜運轉なんて以ての外ちや、事實工場では職工をそんなに遅く帰らせはしない、十二時すぎたら朝まで置いて徹夜作業の工賃を稼がせるよ

石黒　かういふ意見はどうだらう、メートルの最初の十錢增しはやめて、最低を三十錢とし一人殖やす每に十錢とればいい

辰野　外國ではやつてるのぢやないか

石黒　例へば丸の內から中野へ行くのに、メートルが一円二十錢出たとする、それに五人乘込んでゐたら四十錢追加する方が合理的ぢやないか、第一器具が傷むよ

辰野　ウエイトがかかるな

石黒　ああ、まだある、それから新市街へ行くには、舊市內から出る時メートルを繳許して、それから先はメートルの倍額くことに運ちやんと話し合つて乘るんだ、乘りものがなくなつた時舊市內から出る時點を規則としてメートルの倍出す、更に深夜税として何十錢か出すんだ、さうすればペコペコして乘せて貰はなくてもいい、惡罵々々いふなら交番に行けなどと喧嘩ごしに乘る必要はない、和氣藹々たるものぢや、この案を乘る度に運ちやんにいふんだ、すると、お客さんのやうに話がわかれば助かりますと大に共鳴してくれる

辰野　客にも心がけのよくないのがある、銀座から荻窪まで荷物もないのにメー・タクを飛ばす而も省線の驛の近くなんだらう、そんなお客野郎こそ省線なり青バスにでも乘つて貰ひたいと、運ちやんで憤慨してるのがゐた、まつたくガソリン國策に反するね

石黒　俺は何も運ちやんを目の敵にするのではないが、ただ癪にさはつたことがあつた、まだメートル制にならない頃だがね、銀座の松坂屋のところから日比谷の山水樓まで乘つて行かうと思つたんだ、その時は俺が座談會の司會者になつてゐたので、急いで松坂屋から出て橫に待機してる車に、目と鼻のところだから三十錢で行けといつたら、運轉手の奴全然返事をしない、助手も乘つてゐたが、これも返事をしない、おい聾か、それとも運轉出來ぬのかといつたが、まだ默つてやがる、癪なら行くと行かないのか、何とかいひ分があるだらう、それに默つてるつて法がない、無禮ではないか！といつてやつたら、その奴後を振向いて昭和通りなら行く車があるだらうといひやがる、わざわざ逆行して遠くから乘る手はないだらう、無謀なことをいふな。急ぐからお前にかけ合つてゐられないといつたら、フンと怒いて五十錢だなといふんだ

辰野　へへ、そんなことを掛合つてる間に、歩いても山水樓へ着くよ

石黒　おかげさまで、とんだヒマつぶしで、とつと走つたよ、物の二分とかからなかつた、さういふのがあるから癪にさはる

辰野　メートルになつたんで、今度は近いところが歡迎されて來た、何とかして、もう少し遠いところも勉強して貰ひたいな

石黒　時に、木炭車はどうだね

辰野　ありや困りもんだ、何しろまだ研究時代を脫しないよ

石黒　かん／＼おこつた炭は釜に入つてるのか

辰野　炭は袋に入つてる、後ろの四角な箱に

石黒　しよつちゆう補充しなければならぬね、木炭車は坂は上れぬね、高坂は上れないよ

辰野　木炭車になると政府から補助が出る、改造費だな

石黒　木炭車にすれば二千万俵の炭が要るといふことだ／

辰野　それでなくても既に炭が足りぬ

石黒　石炭車にすればどうだい、さうなれば機關車になる、それも面白いではないか、九州や撫順などから石炭は出るんだから

辰野　石炭を持つて來る船が足りない、東京ではこの二月の末頃石炭の船がもう二日遅れると瓦斯に不自由するなんて説が立つたが、瓦斯會社の人に訊くとそれほどでもなかつたさうだね

石黒　兎に角、瓦斯を使ひ過ぎると怒られる

辰野　名指しで手紙が來る、拝啓もつと節約して下さいとね、わしの家でも三階に瓦斯を引かうとしたらお斷りを喰つた、新築には勿論瓦斯が引けない、一寸心細いね

石黒　鰹節を買へばいいぢやないか？

辰野　そこに闇相場が生れる、自動車のタイヤはひどかつた、公定相場の倍以上の取引だつた、わしは今日はメー・タクが幸ひ東中野で見つかつたので、虎の門までといふと、運ちやんは行つてもいいなといふ調子だ、こつちから謝るのはてんでない

石黒　俺の今日乘つたのは以前に乘つた目印しがあつた、運ちやんがとても自慢してゐた

辰野　何を自慢したんだい

石黒　クッションだよ、紅毛氈のクッションで絨氈に毛の生えてる奴さ、いうたら憶えてゐたよ

辰野　當時本所の車輛主が七枚貰つたものださうだ、隨分ござつてるわい

辰野　それでも威張るのか？

石黒　今度は威張らなかつた

雜誌紹介

▲臺灣地方行政(四月號)　民主主義と全體主義、一體主義(若槻道隆)東復興諸序(西村高兄)工業發展の將來(佐久間巖)職僚列仙譚(西川滿)他に特輯「市街庄概算」がある(○・四○、臺灣總督府內臺灣地方自治協會)

▲土木ニュース(四月號)　仙臺大橋の變遷と架設工事の概要(石田清)土砂崩壞による路線破壞土工(糸川一郎)及土木に關する研究、資料、技術講座等滿載(○・五○、東京市神田區旅籠町三ノ六シビル社)

▲浪沙(四月)　倶樂部(柳田國男)面胞と源氏物語(曾野皎輔)ことぶれて(伊藤康)環境と女(石川達三)牛兵法記(河野浦)支那の料理屋(宮尾しげを)記憶に殘る人々(田中貢太郎)小說分光器(金谷完治)あんへ(山崎省平)その他を收めた隨筆雜誌(○・二○、東京市京橋區木挽町一ノ一 日進閣浪社)

はがき隨筆

綴方

この頃公學校に行つてゐる子供の綴方を感銘深く讀んでゐます。事變を主題にした綴方の中には胸をうつやうな作品が澤山あります。彼等はみな日本に生れて來たことに、誇りを感じてゐるのです。たどたどしい表現の中にも、清純な子供の魂がこもつてゐて、涙ぐましいやうな氣持になります。入學前までは國語を知らなかつた彼等の多くが、惠まれない境遇にありながら、僅か三四年もすると、まがりなりにも國語で話し、國語で文を綴るやうになつてくることを思ふと、いぢらしくなつてきます。

日孝山房同人・文藝家　池田敏雄

民謠と國民性

(下)　立野米太郎

○

吾人は今日に殘されたる民謠の中に、この秀れたる國民性を思ひ實に欣快の至りに堪へざるものがあります。民謠の異非性は何物にも拘束せらるる處なく、飽迄も自由なる韻律と歌詞を以つて人情の機微を詠ひ、輕妙なるテンポと脫俗されたる歌謠の流麗と相俟つて實に其國の大衆感情を叫び盡するもので、ここに民謠の生命と價値が存在します。一國には、必ずや優秀なる國歌が嚴存するが如く、情緒豐かなる民族の魂には、必ずや秀れたる野聲の音韻としての民謠が遺存されるものであります。殊に精神文明を誇る彼の瑞穂の如きには古より幾多の名民謠を有して彼等の與情生活に偉大なる寄與を擧げて居ります。人生と音樂の關係は實に切實なるものがあり人生々活の隅々に於て無心に幼兒の乳房に懸かされる時は子守唄の情緒はまた、其の人の一生の感激を惹起するもので、そこには何等の批判も惡意もなく天眞の如き爛漫たる詩心があるのみであります。

實に人生への出發は、慈母の子唄のメロデーに依つてこれを與へられる次第であります。斯く觀じ來る時吾人は人生と音樂、殊に民族と民謠の至大なる關係を思ふとともに我國の優秀なる民謠に對して油然として懇愛と愛唱の念を感ずるものであります。吾人は今後とも我が優秀なる民族の魂の中から、後世にこれを傳ふるに足るには必ずや優れたる情緒と詩魂が根據を置くべきであると信ずるものであります。彼の肚嚴世界にも比すべきもなき、我が國歌「君が代」の莊嚴たる韻律は悠久たる日本國民の魂であり、昭和新世の風潮に乘じて生れ出たる彼の「愛國行進曲」の歌詞と音律は實に現下國民の意氣と氣魄を示すもので、日本の後世に遺存されるべき國民歌であります。

○

斯く觀じ來れば大いは壯嚴極りなき國歌より、小は各地の野謠に吟ぜられる民謠の一節曲もまたよく國民精神の涵養と育成に至大なる關係がある事を痛感する次第であります。今次支那事變の勃發と共に國民意識の上に現はれた愛唱たる愛國心はまた幾多の軍歌を生み來つて大いに人心の昂揚とこれが經濟の貢に貢獻する處のものが大いなるものがあります。彼の我國文學史明治の碩學として一世に學名を大和田博士の作詩にかかる「日本陸軍の歌」"天に代りて不義を打つ"の歌謠は其の歌詞生硬なるにかかはらず、今尚惣々として生命感を傳へ昭和の現代に迄及んで悠久雄大たる生命を誇へて居ります。然し是等軍歌は優秀なる點も多くありますが、大所高處より觀察される時代精神の歌謠としては、また立派なる國民意識の發露であり大いなる意味に於ける我が民族の聲であると云ふ事も出來る、軍歌と云ひ行情詩と云ひ其の分野は一見異なるが如きもその底を流れる時代意識の勃興なり發展などと云ふものは結局するに、等しく大和民族の至心であり氣概であります。

茲に吾人は民族と歌謠の關係の至大なるものあるを痛感する次第であります。吾人は時代の進展に連れて我が優秀なる民族の中から多々益々偉大なる民謠、歌謠曲の發生せん事を祈つて止まざるものであります。偉大なる歌謠文學は必ずや偉大なる民族の魂の中から生れ出づるものであります。

山田愛劍代表作全集

幕末秘話 尊王　維新秘話 黎明

愛劍の秘話物は餘りにも有名にして或は劇化或は映畫化され「面白く」而も「史實に忠實」な點天下無類也。今や昭和維新の時局下、山陽の外史に比す可き此全集二冊を讀め

【幕末編 尊王】題字 頭山滿閣下 (四六版八百餘頁上製本箱入) 價二圓五十錢 ☆外船渡來☆ロシア南滿☆アメリカ日本に着目☆ペリー來航☆水戸齊昭の警告☆英國と條約☆ハリスの出府☆井伊大老の手入れ☆志士非常手段 以下百八十九話略す

【維新編 黎明】題字 侯爵 松平康莊閣下 (四六版八百餘頁上製本箱入) 價二圓五十錢 以下百八十八話略す

世界十大戰爭を顧る　海軍大佐 矢橋三子雄著 (四六版四百餘頁上製本) 定價一圓廿錢　今や長期聖戰の時局下、過去全世界の十大戰爭が如何に戰はれ如何なる結末を告げたか　全國民必須の知識也、一讀して來るものに備へよ　明日へ備へよ!!

東洋は血の臭ひがする　海軍大佐 足立六藏著 (四六版四百餘頁上製本) 定價一圓廿錢　東洋が過去に於て如何に○○されたか○○は今後如何にして東洋を○○せんとしつつあるか此の金玉の秘稿に接して我々と胸を打たれん而して來るものに備へよ

全國中等諸學校の採用「指定」推薦愈々激增の日本辭書出版社の辭典

辭典は日本辭書

コンサイス和英辭典 特價¥1.80
プライマリー英語辭典 特價¥1.20
クラウン英語辭典 特價¥0.80
ポケット英和辭典 特價¥0.80
新制漢和字典 特價¥1.80
國語漢和中辭典 特價¥1.80
これは便利な大衆辭典 特價¥0.80

全國書店にて販賣中乞書店頭で實物一覧　書店へ御不便な方はハガキで直接發行所へ申込代金は着本拂で送本す

發行所 東京市小石川區小日向臺町 潮文閣日本辭書出版社

優良講義録推獎

獨學 中學生募集　働きながら自宅で學べ

僕も講義録で立派な中學生!!

この春小學校を卒業した全國少年諸君!

國民中學講義 見本進呈

一ケ年卒業 每月壹圓 十二大附錄

東京麹町區富士見町三丁目三番地 國民中學教育會 振替東京五八〇五八番

人の上に立ちたい諸君『英語』だけは身につけよ

何職業にも英語は必要　英語を知る利益は無限

而も仕事の餘暇に樂々習得出來るとしたら學ばないのが嘘です。世に有名な井上十吉先生御執筆のレコード付き「井上英語講義録」に依れば、小學卒業程度から自宅で完全に立身の武器「英語」が身に附きます。躊躇は無用、內容見本を御一覧下さい!

英語講義見本進呈

東京市麹町區富士見町三丁目四九番地 井上通信英語學校 電話九段(33)三、四八一番

日本ペン習字　肉筆本位 通信教授　井上千圃先生 責任指導

見本進呈　東京市麹町區富士見町三ノ八〇 日本ペン習字研究會

書道　添削本位 通信教授　中村春堂先生 責任指導

見本進呈　東京市麹町區富士見町三ノ四 日本書道學院

支那語　早大教授・支那語界の權威 青柳篤恒先生 執筆　大陸へ進め!!　講義見本進呈　北京語普及學會

出世早く待遇よき 鐵道員　東亞高等鐵道學校

NK 1336

ネオ肝精 錠劑

鱈肝臟 牛膽汁 配合

服み易い肝油精劑　發明特許

貧血 結核 胃腸強化

ネオ肝精の五大特徴
①單一肝油では擧げ得なかつた綜合的效果を發揮する
②配合成分の協力により造血機能を亢進し貧血を治し
③結核菌始め諸病原菌への抵抗力と免疫性を增强する
④胃腸機能を强化し特に脂肪分の消化吸收を良くする
⑤肝油特有の臭氣や噯氣なく婦人小兒にも愛用される

適應症　惡性貧血・續發性貧血其他貧血性諸疾患　肺結核・肋膜炎其他結核諸症・榮養障害　ヴィタミン缺乏症　腺病質・慢性胃腸病　過勞・早老・恢復期等

藥價低廉

見本進呈　ネオ肝精御試用見本及び冊子「新榮養讀本」無代送呈　この新聞名を記入して下記へお申込み下さい

發賣元 株式會社 藤澤友吉商店

痔　ヘルミチン　痔疾治療新劑【坐藥・軟膏】

本劑は古來火傷創傷等に偉效を奏した卵黃油性成分と特殊テール物質を配合し內外痔核・痔出血・脫肛・裂痔・痔瘻等を始め一般潰瘍・創傷等に對し消炎・鎮痛・乾燥の作用殊に迅速且つ確實であつて觀血的手術に代る好療法として近時盛んに賞用せらる

南風の歌 (87)

加藤武雄作 富田千秋畫

小妖婦 (六)

「それで、先生のお墓、何處でございますの?」
と、幸子は訊いた。
「赤阪の靈南坂の上のSといふお寺、あそこが石渡家の菩提寺なんです」
と、美津枝は答へてから、
「ねえ、あんた、あんたもこんな事してゐちやいけないわね」
「はい」
「女主人の前だけど、斯ういふところに居たつてろくな事は無いわ。女學校まで卒業しながら、どういふ事情か知らないけど—」
「………」
「あんた—」
と、美津枝は女主人の方へ眼を向けて、
「この娘、どうして此の店に來る事になつたの?」
「つい此間、ひよツこりと飛び込んで來たのよ。もう[illegible]となく彷り歩いて來てゐるやうなんだけど—」

れにあの人は死んで了つたんですもの。私、さういふ風には思はない。私、あの娘を間違つた道から引き戻してやり度いと思ふの。それが死んだ人に對する供養ですもの。何しろ、今も話した通り、死ぬまであの娘の事を云ひつづけてゐたさうなんですからね」
美津枝は斯う云ふと、身づくろひをして
「引合せね。私、今夜、何て事もなくあんたの事を思ひ出してここへ寄つて見たの。そして、あの娘に會へたといふのも死んだ佛さまのお引合せぢや無いかつて氣がするの。今夜はこれでかへるけど、あの娘の事、氣をつけて看てやつて下さいな。私、また二三日したら様子を見に來ますから—」
「然う?もうお歸り?」
「ええ、今夜はこれで歸るわ」
美津枝は起ちあがつた。そして女主人に送られて扉から出ようとすると、幸子が飛んで來て追ひすがるやうにして、
「赤阪のSといふんですわね。お寺」
「ええ—」
「私、もつとお聞きしたい事があるんですけど—」
「私、又來るけど、隙があつたら私の許にいらつしやいな、私のゐるところ、女主人にきけばわかりますから—」
「ぢや、おうかがひしますわ」
美津枝を送り出した後、幸子はいつまでもぼんやりと扉の傍に立ちつくしてゐた。
自分の前で自分の事を云はれるのは辛かつた。幸子は、俯て頭を抑へながら部屋の隅の方へよろめいて行つた。そして壁にしがみつくやうにして激しくすすりあげた。
「とつてもすごいのよ」
と、女主人は幸子の方を流目で見ながら低くささやいた。
「男なんかへとも思はないツて風なの、一寸蛇蝎といつた風なんだけど—」
「まあ、あんなおとなしさうな顔をしてゐて」
「それに、お客さん次第で一寸見るとひどく初心らしいんだけど—何うして何うして、大酒は飲むし—」
「まあ」
「さうかと思へば、馬鹿に初心らしいところもあるしね、本當に得體の知れない娘なの」
「恐い男でもついてゐるんぢや無いの?」
「私も、はじめは然う思つてゐたけど—でも、そんな様子も無いのよ」
と女主人は答へて、
「ぢや、そのあんたの人ツてのがそんなにあの娘をかあいがつてゐたのね?つまり、あの娘、あんたにとつちや怨敵つてわけね」
「然ういふわけでも無いのよ。そ

租界の面相

上海にて 後藤和夫

租界問題には幾つもの面相がある。エロから見た租界 テロから見た租界 國際的な租界 そして、僕のやうに、國際問題から見る租界の面相にもまた、幾つかの相貌がある。それらは、次のやうな分類を持つてゐる。
イ、日英の極東における接觸面としての上海租界
ロ、日佛の接觸面としての上海租界
ハ、國際的陰謀の基地としての上海の面相界
◇
エロから見た租界の話は、もう日本に傳へられすぎるほどに傳へられてゐる。そこには、戰爭のさなかにも、國難の如何を問はず、一の裏面によつて、生活の資を得ればいいといふ支那の民衆のうごめいてゐる姿が、何人かの日本の報道者たちによつて、紹介談が報ぜられてゐる。だが、上海のローカの生活を永年してゐる僕から見て、また、この戰爭中に來た何人かの僕と親しい文筆の人たちの實際を見て、彼らが、いかにもバクロしたかに見える諸相は、決して上海の事實でない事を、僕ははつきり言つておきたい。上海のエロは、旅行者の窺ひ知れない深さをもつてゐる。それを真に説明せようといふのも無理な話であるし、この實相を知りたいならば何年か上海で暮してみたまへ、と答へるほかにない
◇
テロから見た上海。これはたしかに當時の話題であり得る。けれど上海に生活してゐる者にとつては、テロ事件などは日常茶飯のことにしかすぎない。テロが、時折あるのは當然のことだ。手榴彈や狙撃でやられるのは、用心が悪いからだ—日本のやうに秩序が整然としてゐる處では、この感情は分らないであらう『危險なところに近づくのが馬鹿だ』といふのが上海での常識である。上海のテロ事件などに、おびやかされてゐる日本人を、上海から見ると『賑り過ぎてゐる』と、いひたくなるのである。およそ歴史にいまだ曾つてなかつた『極東新秩序の建設』といふやうな大事をなさうとする時は、幾多のギセイの有ることは當然のことであつて、それらを一々ツマ氣にかけてゐたなら、何事もできるものでない。租界でのテロ事件などは大國民の問題とするほどの事ではない。五万、七万の在留邦人の中から、十人、二十人の被害者が出たとて、それは、内地の大都會での交通事故の被害者よりは少いであらう
◇
國際關係における租界問題は、うるさいやうで、實は簡單である
イ、日英關係
英國の極東における勢力と日本のそれとが衝突せざるを得ないのは、過去百五十年の歴史の上から決定された運命である。日清、日露、歐洲の各大戰にあつて日本はいつも英國に牽制された。だが今日では、英國などはいふまでもなく、何れの諸國にもケンセイされない日本となつてゐる。この根本的な情勢から見れば、英國の如きは、極東では問題の外におかるべきである。新嘉坡、香港等の政治的、また軍事的地位の喪失は、この大勢を立證する一例である。
ロ、日佛關係
海南島占領によつて、日佛關係は再檢討されつつある。愚かなる佛國は、老獪な英國の手先きに使はれて、歐洲で憎まれ者となりつつあると同様に、極東でも非難の立役者として登場しつつある。上海の租界問題がこの一であり、佛印と海南島との關係がそれである。上海では、佛租界の如き猫額大の地域の如き、日本側は問題としてゐないのに、佛國側はバリケードを築き、戰車を配列し、機銃座を並べてゐる(軍事問題からは局外にあり、佛國への同情者でさへある僕をしても)佛國は弱少國へ顚落してしまつたと同情したくなるではないか。日佛關係の將來は、もはや、文學、美術、音樂等の部門以外には持ち續けられないのかと思ふことは、僕のやうに佛國の同情者であるものにとつては淋しさである
ハ、國際陰謀の基地としての上海
陰謀の基地としての上海の反面を語るためには幾多の實例をあげなくてはならないであらう。だがそれらを一つ一つあげてゐるならば、紙面はいくらあつても足りない。常識として、上海の租界は陰謀の基地として知られてゐる。それをいかにして、陰謀の基地ならしめざるか、といふ處に問題の目標はおかれるべきであり、この回答を探し出す處に重要性がある。僕をしていはしむれば、租界を「いかに骨拔きにするか」または租界といふ「皮をいかに脱がすか」の何れかにあると信ずる。換言すれば骨拔といふが、實は骨拔きにしてもよく、皮を脱がしてもよい。最近の日本側と租界との折衝は、この兩面を、ほつり、ほつりとやつてゐるものであつて、いはば、組織の女に對する婦人科醫の立場が、いまの日本の、上海租界に對する態度である。急ぐことはないだが、日のすすむにつれて、帯をさせたり、揉ませたり、そして、いつかは、租界などといふ化物のない安靈へたどり着かうといふのが、解決の最後目標である

海外小話 可愛い子供の教育は日本で

ブラジルでは昨年以來外國人團體取締法、移民法等々と相次ぐ國粹化法を發令、在留外國人達も「何だ、人種平等を國是とするブラジル"だ"」とつい愚痴の一つも蔭口と一緒に吐き出したくなる始末だが、在伯邦人にとつて最大の關心事である第二世子弟の教育問題も今のところお先眞暗で、先頃には一村挙つて支那行を敢行しようとした植民地もあつた程だ、子弟教育の將來を思ふ父兄達の悩みは深刻なものがある、日本人學校も一率的に閉鎖の運命に直面し今更ながら家庭教育の強化だ、さあ巡廻教授で行かうといつても、それには地方官憲の非道な壓迫干渉を覺悟しなければならない、あれやこれや思ひあぐみブラジルの子弟教育「よきブラジル人を造るための日本的教育」に見切をつけた父兄達は續々子弟を日本へ送り歸してゐる、最近のブエノス丸、サントス丸、すまとら丸の三船でブラジル生れの第二世で父兄と共に或は單獨で日本に歸つた者が七十餘名の多數に達してゐる有様で、在伯邦人第二世の教育問題は今や重大化の形勢にある

ラヂオ

朝
【七・〇〇】朝の挨拶、ラヂオ體操、朝の音樂(レコード)管絃樂…ロンドン交響管絃樂團、アルルの女第一組曲(ビゼー作曲)
【七・三〇】實用北京語講座(臺北)
【九・四五】家庭婦人講座(臺北)(第二十七講)
【一〇・一五】(臺北)
【一一・〇〇】肉豚取引相場(臺北)
【一一・二〇】經濟市況ニュース
【一一・五九】正午の時報

夜
【六・〇〇】子供の時間(東京)物語…日本の偉人
【六・三〇】子供の新聞(東京)
【六・五五】カレント・トピックス
【七・〇〇】子供の時間(臺北)うたのおけいこ…にらめつこ
【七・二〇】ニュース
【七・三〇】國民歌謠(大阪)
【九・三九】九・四〇時報(東京)
【九・四一】歐羅曲(臺北)
【一〇・〇〇】國際情報ニュース
【一〇・一〇】放送局總覽ニュース
【一一・〇五】英語ニュース
【一一・二〇】北京語ニュース
【一一・三五】廣東語ニュース

戰時下の榮養學

家庭醫學

かうして作業能率を昂め疾病を防止します

世界大戰に於いて、ドイツは鐵に勝ち乍らパンのために敗れたと云ひます。戰線にあつては、對等の戰果を收めてゐたドイツも、銃後の物資缺乏から甚だしい食糧缺乏に陷り、疾病も續出して遂に聯合國の軍門に降つたのであります。その一例として、結核死亡率をみましても、戰前一万人に對して十三、四人の死亡率が、大戰終了の一九一八年には一躍二十三人に增加して居ります。これは膨脹する戰事工業の要求に、人間の勞働力が應じきれず、就中

◇…榮養 の缺乏は銃後の力を著しく殺減して鐵の力まで弱める結果を生じたのであります。

我國も、支那大陸に聖戰の旗を進めてより早くも三年目、日本に生れた有難さは、未だ食糧難に脅かされることもありませんが、しかし工場、鑛山等に働く產業戰士の健康と榮養問題とは、一日も忽せに出來ぬので、勞働力を強化し、產業人の重大な責務であります。では強度の勞働者は榮養上どんな注意が必要かと申しますと、先づ我々が活動する場合には活動するに足るだけの榮養を供給せねばなりません。普通日本人の場合には安靜時には一日、二〇〇〇カロリーの熱量を要しますが、これが工場、鑛山等の強度勞働になると二三倍もの熱量が要求されます。從つてそれに應ずるだけの食物は攝取しなくてはならぬ訳です。一般に榮養物と云へば肉や卵を聯想しますが肉や卵の

◇…蛋白 性食品だけでは榮養が保たれません。蛋白質も脂肪も糖分も、また無機質やビタミンが適度に配合攝取せられた時に初めて完全な榮養と云はれるのですが、特に勞働時には熱源として多量の含水炭素が消費される關係からビタミンBの消費量が他の成分に比べて著しく昂まります。

工場勞働者やスポーツマンの間に脚氣が多いこともこのビタミンBが缺乏するためですが、またビタミンBの不足は筋肉の疲勞を早め、抵抗力を低下させて結核や肋膜炎その他種々の傳染病に罹り易くさせます。最近工場榮養食の改善や、ビタミン食その他の提唱があるのも、この意味から適切なことと云へますが、ここに一日僅か數錢の費用で之等の缺陷を補ひ

◇…疲勞 を防止するに好都合な藥劑があります。一般に胃腸榮養藥として知られてゐる「錠劑わかもと」です。

この藥には、生物中随一と云はれる豐富なビタミンBをはじめ、疲勞解消素グルタチオンや、肉體的精力を強めるグリコーゲン、腦細胞を強めるアミノ酸等、多種多様の榮養素が含まれてゐますのでこれを服用してゐると、榮養が常に充實して、疲勞も速かに解消し結核、胃腸病、脚氣等の病氣にも罹り難くなります。

一昨年、大阪の德永ガラス工場で、全從業員に「わかもと」を服用させて、疲勞の輕減と、作業能率の增進に著しい効果を擧げましたが、その成績が學界、產業界の大きな話題となり、その後引續いて本劑を試みる工場や從業員が增加しつつあることは、戰時下產業の發展のために、洵に慶ぶべき現象と云へます。

腎臟病の微生物療法

☆京都帝大で行はれた實驗報告

腎臟病患者には蛋白性の食品は禁物で、これを多く攝ると、症狀を惡化させることは、一般によく知られてゐる所です。しかし榮養上からみれば、蛋白質は脂肪、含水炭素と共に、人體の基礎營養として不可缺のもので、これを長い間絶つことは困難であります。腎臟病の治療が長引き、患者が衰弱するのも、一つには、かうした食餌療法の難しさに原因すると申しても過言ではありません。

ところが最近、京都帝大醫學部では、我國の代表的ヘーフェ菌劑「わかもと」を動物に與へて本劑の含む蛋白質が、何等腎臟病に惡影響を及ぼさぬばかりか、却つて

腎臟機能を昂進 するといふ、治療上貴重な研究を完成しました。

實驗は人工的に急性腎臟炎を起させた兎に「わかもと」を與へて、有機色素の排泄時間を調べたのですが「わかもと」を與へた兎は、與へぬ兎に比べて、著しくその時間を短縮出來たのであります。即ち第五日目の報告では、色素の排泄時間は「わかもと」を與へぬものより二分十秒早く、四時間の中に排泄された色素量は、與へないものの約二倍にも達してゐるのです。

有機色素といふのは、腎臟の診斷によく用ひられるもので、これが尿中に出てくる時間、量等によつて、腎臟の機能が活潑か不活潑か判るわけですが「わかもと」を與へると、右の如く、色素の排泄狀態が良くなり、腎臟の機能が著しく活潑になつたことが證明されたのであります。かうした効果のあるのも、本劑の含有する各種ビタミンや酵素、榮養素等の綜合作用によるものですが「錠劑わかもと」は同成分の藥劑でありますから、之を服用してゐますと、獨特の細胞原形質賦活作用によつて

病衰細胞に活力を 與へ、また優良蛋白は何等腎臟を刺戟することなく、榮養として吸收しますので、各方面から效果が及ぼされ、病菌に抵抗力が喚起して、急性、慢性の腎臟炎も根本から治癒に赴いてくるのであります。

「錠劑わかもと」は、廿五日分一圓六十錢、八十三日分五圓の廉價にて東京高田馬場、わかもと本舗榮養と育兒の會(振替東京一七〇〇番)から發賣され全國藥店で取次いで居ります。

腎臟炎で 別人の様に顔が脹れる

(宮崎縣都城市西町) 竹中清一

私は或る工場に出る身で、妹が炊事することが多いのでした。私は元來甘口の方でしたが、妹はからいものばかり作りました。からい物が度重なる内に、とうとう腎臟を害してしまひました。

妹が少し顔が腫れてゐると云ひ出しましたが、氣にもせずに居りました。その内に十月中頃父母や兄が歸り、驛で會ふといきなり、少し腫れたがどうしたのだと云はれました。二三日して病院へ行くと、だいぶ重病だから入院する様にとのこと、脈は少し濁り居りました。病院では二週りの藥を飲みましたが、十一日目に、妹が來た時は他所の人の様に見えると云つて泣かんばかりでした。食物も毎日嫌ひな物ばかりで、色も蒼白くなり私もびつくりする程でした。何をするにも凡て疲れ、運動もよく出來ず、足等は步く時はトボトボとしてよく步く事が出來ませんでした。經過はかく思ふ様になりませんで一月程で退院し、その町はづれの家に養生して居りました。処が十一月頃だつたと思ひます、宮崎の自動車業の家へ行つてゐる姉が見舞に來てくれ土産に「錠劑わかもと」を呉れました。人の心配を無にするのも惡いと思ひ服用して見ました。所がどうでせう。腫の濁りが消え顔が少し腫くなつた様に思はれましたので、妹に見て頂きますと、腫が少し引いて來たと申しました。そして次第に普通の人と變らなくなりました。

わか吉・とも子 皇軍慰問 北國記 二

整容に 入浴にミツワ石鹸を

本島の水にも容易に溶けて整容に適する ミツワは最高級品に相應しい愼重な工程の下に其の一個々々に嚴重な檢査を加へた最高の精製品です

ミツワ石鹸

本舗 東京日本橋兩國 丸見屋商店

延長千五百餘粁の見事な鋪裝道路
臺南州東石郡のほこり

【朴子電話】重要道路總延長千五百餘粁の完成途上を邁進しつゝある東石郡では既にマカダム鋪裝三百餘粁砂利敷約八百粁の鋪裝を完了へ計畫實施の四年目を迎へ本年度を以つて道路王國の台南州に誇る延長千五百餘粁の恒久鋪裝工事を終了する豫定であるが就中朴子嘉義を結ぶ三十二粁の大鋪裝道路は目下州土木課の手で鋪裝工事中（大槺榔、大崙間十粁）にして此間は本月末迄には竣工する豫定で餘す四粁の大崙、飛行場間は十四年度繼續事業として當然引續き實施されるものと期待されてゐるが万一該工事が年度末に延期されれば有名な鋪裝コースだけに地方民は非常に懸念してゐる

楠梓仙溪上流の大檜林を伐採
阿里山鐵道を延長して

【嘉義電話】阿里山の伐採事業はあと五、六年で終了する迄に切迫して居るので各方面から其の成行を憂慮されて居た處、高雄州楠梓仙溪上流の蕃地百万方米もある一大檜林を營林所の嘉義出張所の伐採區域に編入すべく營林所作業課長大石技師が計畫を建て去る三日、松川技手の案内で登山、續いて新任嘉義出張所長も六日登山し同地大檜林の實地調査をなし一行は十一日下山した、楠梓仙溪上流の大檜林伐採は目下山林課で研究中であるが阿里山鐵道を延長してこれを伐採する事になれば阿里山にかける營林所の作業年限は延長されるので全島民より期待されてゐる

經濟警察座談會　【新營電話】新營郡當局では戰時體制下における暴利取締に關する經濟警察座談會を十一日午後一時より新營郡會議室にて開催された、中村警察課長挨拶、小出內務主任、加治保安主任他多數列席の下に一同宮城遙拜、武運長久祈願及默禱、中村警察課長挨拶、加治新營郡山口兩警部補より取締上に關する注意事項詳細に說明があつて同九時に閉會した

畜産助成會　【屏東電話】屏東郡畜産助成會では十二日午前十時から郡會議室に於て山田郡守代議員二十五名出席の下に第六回總會を開催、十三年度事業概況報告、次いで決議事項に移り十四年度豫算三万二百七十円を可決、役員改選あり臨監官の訓示あつて正午終了、役員は會長山田郡守、評議員山本光夫、副會長石丸警察課長である

新税懇談會　彰化市では時局下にかゝる新税法改正された諸税の趣旨徹底を圖るため十一日午前十時半より市會議室に於て料理屋、旅館、料理業者その他百餘名を集めて懇談會を開催、州より坂田間稅係長、池田間稅係より坂田係長より物品稅、遊興稅、印紙稅等の諸稅の內容につき詳細說明し質問に答へて正午散會した

「理番通信」を發刊　【台中電話】台中州理蕃課では管下蕃社の授產方面に力瘤を入れるため、今回「理蕃通信」と云ふ月刊雜誌を發行する事となつた、宮本理蕃課長以下係員が造詣を傾けて各部門に取り執筆し愈よ初姿を脫した蕃地授產の改善向上に拍車をかける事になつた

郵商船の出先同士で協定違反問題を論議
いづれが是か否か

【高雄電話】去る三月十日高雄出港の砂糖搭近郵だかあ丸の寄島置航は近郵、商船、大汽を合せての三社協定航路として商船側に於て配船されて居る關係上、協定破りとして商船高雄出先側の抗議する処となり、兩者出先同士では解決つかず遂に台北支店の手を經て、本社間の交渉に移つた、商船側が事件を協定違反と考へて居るに反し近郵側に於いて協定は定期船に限り臨時船に適用せずとの解釋を下して居る、久しく無事泰平にあつた海運界が突如高雄に起つた事件で成行を注目されるに至つた

商船側は語る　現場には文書も來て居ず判らぬが、本社同士では三社の協定を紳士的に結ばれて居ると云はれて居るが、近郵ではこの協定は定期船のみで臨時船はこの限に非ずと云つて居る、若し臨時船は例外とあれば今後は考へねばならぬ、近郵が協定外と思つてやつたのかそれとも知つて知らぬ振りをしてやつたか問題だが、三社の交際には歴史があるのだから今度にしても一言位挨拶があつてもよささうなものだ

近郵側談　外國取扱は從來大連汽船がやつて居たが、大連の積荷がうまく行かず商島、天津方面は引受けない事になつたが一方天津直航の商船も二千噸級の一隻丈では円滑にそれる苦なく高雄の砂糖滯貨三十四、五万擔にも上つたので、荷主側から當方に助力を頼んで來たが當方としても本社の承認を受けた上だかあ丸をつかつた、これに對し大汽から先づ抗議が出たが協定は要するに友誼的な約束だと考へる、假に先方の考へる樣な協定無視にあるとしても大汽、商船で荷主に滿足を與へる配船が出來ない場合は當方は本島產業發展の爲めには進んで要求に應じたいもので、これに對し苦情を言はれる筋合はないと思ふ

鯖、旗魚等の豐漁で漁夫達大滿悅
一晩に七千五百餘圓

【蘇澳電話】蘇澳南方澳漁港は近來にない活況を呈した、目下漁期に入り、而も連日豐漁續きで各漁船は十一日夕方よりアジンコート、島附近沖合に出漁し鯖、旗魚、鰹等の漁獲を一晩で平均七千五百円以上をあげて卑南に凱歌を奏して居り、漁師達はホクホクの態である

金運動徹底して七百萬圓に達す
鑑定人も二名では不足

【彰化電話】彰化支店に於ける第一次金買上は去月十七日彰化市郡をトップに員林、北斗各郡が相次いで目覺ましい活躍を見せてより僅々廿五日間に百八十餘万円と云ふ驚異的好成績を遂げ島軍五百万円を突破、十日現在で累計五万七千三百二戔、一千三百三十八・八瓩、約五百二万六千六百十四円に達し台中州下は勿論全島各支店中台南に次で第二位たるの成績を齎ち得た、買上げ數は今後續々增加する金買上者に二名の鑑定人では到底應じ切れないので目下鑑定人增派方の矢の如き催促をSOSを發して居り、此の調子で行けば第二次目標として七百万円は優に達成されるものと見られて居る

養鷄を獎勵　【屏東電話】屏東市に於ける養鷄及び蛋卵の需要は年々急速に增大しつゝある狀態であるが、これに相呼應して台東市では色レグホン種を極力獎勵し養鷄事業の向上を圖る爲め希望者に右レグホン種の購入斡旋をなした結果、施小松氏百五十羽、楊登高氏三千羽、林朱貴氏二千羽が十一日夫々到着した

武勳かがやく戰死傷者
原隊から發表さる

【〇〇電話】十一日原隊發表、役所部隊の戰死者並に戰傷者は左の通り

△戰死者【軍曹】[illegible]（福岡縣八幡市花園町）

△戰傷者【上等兵】[illegible]（熊本縣下益城郡[illegible]）【一等兵】小明地俊男（山梨縣東山梨郡[illegible]）松本[illegible]（宮崎縣[illegible]）

衞生組合總會　【東港電話】高雄州東港郡仙公廟衞生組合では十一日午前十時半より同保甲事務所に於て坂本衞生主任、田淵取締巡查以下關係職員來賓及組合員五八六名參集の下に通常總會を開催した

澎湖島の金動員
臺銀からも鑑定者ら七名應援に來島

【馬公十二日發】十七日より一齊に澎湖廳が全島に亘り金買上運動を各街庄を督勵して實施したが、從來努力を盡し來つたが、更に本店から鑑定員その他事務員一行七名が應援として十七日の便船で來る[illegible]十八、十九、二十の三日間[illegible]

滿洲國へ蔬菜輸出
屏東市勸業課で計畫

【屏東電話】總ゆる點に惠まれた南部台灣特に屏東市を中心とする高雄州下の市郡地方は優良蔬菜の栽培に適し一般の需要を充たすのみならず、滿洲方面輸出の機運も熟し先般滿洲國政府關東州各方面と接洽の結果輸出好機會を得た所、從來の不成績を一擲して上乘の成績を得るに至つた、これは從來各季節の蔬菜類が滿洲方面に送られて來たが、其の後直に腐敗したといはれ今回は此の輸送途中相當の保藏狀態を維持した爲め上乘の成績を收め得るに至つたのに鑑み屏東市勸業課では本年冬頃より大々的に此の滿洲向蔬菜類の輸出に乘出すこととなつた本計畫については台灣青果會社でも右保護と輸送を施した船便の用意もなされるものゝ如く冬季十一月頃より翌年二月までの所謂水田裏作を利用して大根、人參、キャベツ、牛蒡等大々的に生產品を移出すべく大いに意氣込んでゐるが総と水に惠まれた屏東地方は將來此の方面に飛躍的發展をなすであらう

惡天候で眼患者が多い　台中州員林郡地方では最近惡天候の禍ひで結膜炎患者が多く街內の眼科醫院を賑はしてゐる

高砂族の生活改善
準備も整ひ事務を開始

【台中電話】台中州下に於ける高砂族並びに理蕃關係職員の生活向上を圖る台中州高砂族協會は昨年來準備中であつたが伊藤警務部長の着任と共に急速度に進捗し、この程万端の準備整ひ事務開始の運びとなつた、同協會は本部を州理蕃課に置き松岡知事を會長に副會長伊藤警務部長、理事は警務、理蕃兩課長、支部長に各郡守、幹事は各警察課長が之に當り專ら高砂族の生活改善と蕃地職員の精神的並に物質的慰安の役割を務めるが初年度は豫算約一万を以て次の如く事業を行ふ

一、高砂族の教化指導に關する事項

一、高砂族の産業振興に關する事項

一、保健衞生施設に關する事項

一、特殊產品の買受け加工、包裝、運搬、賣却及び高砂族所用地の土地利用指導に關する事項

一、高砂族の救恤及び慰安に關する事項

一、理蕃關係職員の就學兒童の寄宿料補助に關する事項

一、駐在所用新聞の購讀、ラヂオ購入等補助に關する事項

等でこれが運用如何によつては蕃地開發上相當な役割をするものと期待されてゐる

臺南州行進曲　【台南電話】台南州では嘗に募集した台南州行進曲（コロムビア・レコード吹込）は州民に歌はれて居るが今回更に台南第一高女に振付を依頼して近く一般に公開すると

軍需皮革鞣用の相思樹皮を買上ぐ
森林主事を集め適策會議

【新竹電話】軍需皮革を鞣すに必要なるタンニン原料として相思樹皮が台湾したことは既報の如くで新竹州では昨年秋から全島に率先して相思樹皮の蒐集及び買上げを實行して來たが、本年度當局に於てはこの運動を更に強化徹底し一つとして大量な買上げをすることとなり州下の[illegible]森林主事を州會議室に集め右相思樹皮搬出打合會を開催した、供出期間は四月一日より昭和十五年三月二十一日までの一ヶ年間で四期に區分し逐次供出するものとし第一期は四月から六月まで、第二期は七月から九月まで、第三期は十月から十二月まで、第四期は一月から三月までである、[illegible]

嘉義商議の役員會議　【嘉義電話】嘉義商工會議所では小西會頭の辭任により十二日午後二時より會議所に於て役員會を開き

一、後任會頭推薦の件

一、理事補充の件

一、[illegible]の件

柑橘組合總會　【[illegible]電話】[illegible]

員林の芭蕉移民
歎願書を提出

既報＝台中州青果同業組合での新營郡獅子頭附近の山地（二百六十餘甲）での芭蕉新設事業に應募して勇躍開墾に乘り出したが一万餘円の損失を蒙つてションボリと歸員した台中州員林郡生產者八十餘名は、悉く職業を放棄し資金を借金又は自己財產賣却に依つて調達したので一同は大弱りで種々對策を攻究中だが十一日歎願書を作成し總督府、台中州、台南州等其の他各關係方面に提出した

事務研究會　彰化郡では十五日午前九日より和美庄役場に於て郡下街庄職員事務研究會を開催する

內地を視察　【新營電話】新營郡では百聞一見に不如の見地から今回郡下六產業組合職員各一名內地觀光する事となつたので來る十六日森職員主任引率の下に出發福岡、熊本、大分、別府、廣島、岐阜、京都、大阪、名古屋、横濱、東京、日光等各地方にかける優良產業組合農業倉庫、農村組合、農產物收貨利用設備其他視察する事となつたが三十日間の豫定である

並木の果實を管理し收益を保甲費に充つ
一石二鳥の臺南州

【台南電話】台南州下に於ける道路は縱貫道路、中央道路等の延長は四千八百餘粁に達しこれら道路の兩側には數年前より龍眼、マンゴー等の道路樹は何れも成木、結實してゐるが、これら並木の果實は今迄殆ど管理の方法が講じられなかつた爲、通行人に荒されてゐたが過般、市尹、郡守會議に於て州下に於ける道路並木果實の管理方法に關し種々意見があり州に於ても相當の收益になるので目下各市郡にこれが適當なる具體案の提出を求めてゐるが大體に於て各市郡保甲に於て管理しこれが收益は保甲費に充當される模樣である

市區改正に關し希望を開陳

【朴子電話】既報台南州朴子街の大飛躍を期する新街區改正案の實現を促進すべく黃朴子街長は差に他に街民の要望を開陳し豫定通り本年度中に具體化すべく努力する為で同街長の上北により街民待望の街區改正案の促進に拍車をかけるものと見られ注目されてゐる

武運長久を祈願　【宜蘭電話】宜蘭街では十三日水曜日に當り午前六時、宜蘭街長始め關係者一同は宜蘭神社大前にて皇軍武運長久並に國威宣揚祈願祭を盛大に舉行する

水産記念日に魚の大安賣り

【屏東電話】屏東市では十三日の水產記念日に當り魚類仲買人並に市場小賣人を總動員し市當局者指導の下に大々的に魚食宣傳をなすが先づ當日は市場內の魚類を全部原價で販賣し且つ五十錢以上の購入者には景品として瀟鮮一本づつを添へることとなつた、從來屏東市としては水產デーの催物もなかつたが本年よりこれを實施し將來大いに市民の魚食宣傳に努めるはずである

馬に關する窓飾競技會

【台中電話】愛馬普及高揚の為め台中市では馬に關する窓飾り競技會を開催したが入賞者に對する授賞式は十一日午後四時より市民館に於て白仁審查委員長、重村助役、田辺商議副會頭以下多數列席の下に行はれた入賞者は次の通りである

一等石川吳服店、二等井上吳服店、清水本店、三等吉本商店外二點、四等四點

二十萬圓の好成績

【宜蘭電話】宜蘭郡では第二次金總動員運動は台銀より金鑑定人を派遣して四日宜蘭街を皮切りに郡下各庄巡廻買上げを行つたが十日に終了し僅か七日間で總買上高二十万円の好成績を收めて竹中郡守を始め關係者一同を感激せしめた

“あひる”組合を結成

【宜蘭電話】宜蘭郡では家鴨の値段が著しく暴騰し三、四割の暴利を貪る商人があるに鑑み、これが自肅統制を圖る為め十二日午後三時に業者四十餘名を宜蘭公會堂に參集せしめ、酒井警察課長列席の下に懇談會を開催、協議の結果業者を以て同業組合を結成して價格の値下を斷行する事となつた

チグハグの高雄築港工事

【高雄電話】大高雄建設の鍵を握る港灣問題は、重工業地帶促進に加へ第三期築港工事完成を目前に控へ市民關心事の中心となつて居るが、高雄港灣は目下施行中の第三期工事にしても計畫の完成は十數年以前のものにして港灣技術の進歩が港灣行政と並行せず岸壁施設の不備修正は多年の懸案となつて居る、然し岸壁施設に全面的改修を望む事は経費關係その他で早急實現を望まれぬ、倉庫施設の八九十の各業者共の完全化、鐵道敷設等は焦眉の急とされ、高雄港灣振興會が中心となり改善促進に乘出すものと見られて居る、これに附隨し勞力、艀、配船、諸問題と睨聯しこれらを一ブロックとする円滿なる充實を圖るとともに同將來の問題として旗後半島と港內出入口の開拓並に兩岸問題も登場し來り改善が要望されて居る

經濟警察の打合會

【台南電話】台南州では經濟警察實施以來相當の成果を舉げて來たが、その成績を聽取して一段と初期の目的に邁進すべく來る十七日（台南）十八日（嘉義）の兩日全市の經濟警察關係職員を召集して、打合會を開催、當日は警務部長以下保安課長、署長、各郡警察課長出席し聽取事項、處罰分申請の件他四項、打合事項二項に就き種々打合協議をなす筈

南投郡の乳兒選奬會

台中州南投郡南投街では第十回の「子供の日」行事の一として乳兒選奬會を左記要項に依り開催することになつたので奮つて申込まれたいと

一、選奬期日四月十五日午後一時

一、場所南投街役場會議室

一、申込期間十五日正午迄

一、乳兒資格昭和十四年四月一日現在に於て生後一年未滿の乳兒

一、優良兒に對し五月五日當街に於て表彰をなす

一、優良兒五名を選奬し社會事業協會乳兒選奬會に推薦す

一、優良兒に對しては選奬狀及記念品を授與す

方委囑託　【東港電話】高雄州東港街方面委員は八月附左記の通り州より囑託された

△鈴木傳之助（重任）△久保田忠作（重任）△洪元珍（重任）△陳勝賢（重任）△鷲能波（重任）△何邊（重任）△黃郡（重任）蘇角（重任）△張朝輝（新任）△[illegible]（新任）

女子青年道場の入場式

【台中電話】非常時局下に於ける中堅女子青年の養成を目的とする台中州女子青年道場の入場式は十二日午前十一時より同道場に於て田中教育課長、郡守、各街庄長、關係者多數出席の下に行はれたが入場生は六十名で訓練期間は向ふ十日間である

南投郡下で第三次金運動

【南投電話】台中州南投郡では金買上運動既往の成績に鑑み更に第三次運動を十日より十六日までの間を買上期間と定め北川警察課長坂本行政主任並に郡內外勤主任を始め外勤警察官總動員の下に郡下各部落で講演を開始したので初日の十日より毎日百四五十件の買上があつた、提出金製品の內相當纏まつた腕輪や簪もあつたが中には入齒、時計側の如き零細なものまで提出し遺憾なく郡民の熱誠振りを發揮し當局を感激せしめてゐる

臺中神社の工事進捗す

【台中電話】台中神社御造營は水源地敷地三万餘坪の清淨なる地に決定、總工事五十六万餘円で將來官幣社の昇格を豫想して本殿及各社殿並に附屬舍の基礎工事は一月より着手したが來る十七日午前十時より御遷座奉告地內に於て本殿起工祭を執行する事となつた

善光寺の中野師歸臺

台北市郊外にある名刹北投善光寺の中野全能師は宗門分派の為め渡內中であつたが引續き大阪の[illegible]に事士の葬式等の[illegible]向する豫定であつたが、愈々[illegible]に不便なので豫定を變更して[illegible]へ[illegible]して來る[illegible]として本山から來台した

嘉なかだち

求職一件一回　壹圓貳拾錢
其他　一回　壹圓七拾錢
活　名　倍

給仕採用　內地人小學卒業程度　本人來談

集金人　內地人採用　[illegible]

商業學校出の者至急入用　臺北市榮町　信生堂

看板文字　高雄市　川野　[illegible]

急職人　不問內臺人　京町四　大隈商會

生徒募集　愛國婦人會內[illegible]

女店員　[illegible]　電二〇一七

女中入用　新起町一ノ二〇　キング

買受　[illegible]　臺北市西門町[illegible]

中古ミシン買　三[illegible]南門自轉車商會

シンガーミシン　[illegible]　京町[illegible]

求貸家　[illegible]　千歲町[illegible]

土地建物　[illegible]　臺北市末廣町二ノ二　旭屋

電話賣買　[illegible]　臺北市末廣町二ノ二　旭屋

四月十五日開講　前午　日進統一受驗科

[illegible]　日進英語學校

國產最高級　萬邦ペン

スーアア

サツソーと匂やかな春の髮
伊豆椿香油
ハイキングコース
大阪　大槻彩芳園

ぜん息・神經痛や中風・高血壓
不治でない
今津博士の素晴しい研究

[illegible]で有名な今津博士は[illegible]から得た淨血劑を創製し、その服用と[illegible]を併用
(研究中の今津博士)

感謝の聲

今津研究所　大阪市[illegible]

美しい母よい子供
妊娠・哺乳といふ重い負擔からお母樣達はお產毎に健康狀態を低め、容姿やお肌にも疲れを見せます
ヴイタミンAとDは妊娠哺乳中に大變よい榮養で、このヴイタミンを充分に攝つてゐると母體の疲れを充分に回復出來、又お乳を通じて赤ちやんを齒や骨のガツシリした、丈夫な發育のよい子に育てます。
妊娠授乳中は「理研ヴイタミン」を毎日二三球常用するとよいのです
のみよい琥珀色の小球
[illegible]
婦人用小粒　五〇球　一圓三〇錢　藥店にあり
理研の榮養劑
理研ヴイタミン
理化學研究所製品
株式會社玉置商店

馬越藥學博士創製
橋谷農學博士監製

健康は胃腸から

(1) 食慾です

健康を上乘に保ち、體力を丈夫にして活動力を增加するためには日常食物を出來るだけ豊富に攝り、それによつてエネルギー源の大量補給を圖らなければなりません。

(2) 消化です

消化機能が低下すると、折角食べた食物も充分血や肉に同化されず、エネルギーの供給が不足するため榮養が鈍り、體力を維持し得なくなるのです。

(3) 排泄です

下痢や、便秘はいろ〳〵の病氣を招來する原因にもなりがちです腸内に停滯した不要殘渣を規則的に排泄して腸管をいつも清淨に保つと氣分が朗らかです。

脚氣を併發

胃腸の機能を强化し食慾、消化、便通を正常に保つためにはビタミンB複合體の補助に俟たねばなりません。即ち、このビタミンが缺けると胃の筋肉は弛緩し彈力を失ひ、消化液の分泌が減り、食慾が減退します。腸の蠕動運動が鈍り不要殘渣を下へ〳〵と運ぶ機能が低下するため、腸管内にいつも殘渣が停滯して常習便秘に移行することゝなるのです。手足や腕にシビレや痛み或はムクミを覺えて、脚氣樣の症狀を起し延いては筋力を弱め活動力を阻害されます。

米食國民に多い胃腸病と脚氣はビタミンB複合體の缺乏が主なる原因であり、その豫防と治療にビタミンB複合體の天然の最濃厚集積物＝エビオス錠＝が汎用され、素晴らしい効果を收めつゝあります。

藥用には麥酒酵母でなければならぬ

ことは周知の事實…それは麥酒酵母がビタミンB複合體の天然の最高給源だからです。麥酒酵母以外にも糖蜜酵母、パン種酵母…などあり、外觀上は麥酒酵母に類似して居ますが、B複合體の含量では格段の相違があり藥用には不向です。エビオス錠は大日本麥酒會社の副産酵母を擧げて原料とした純國産麥酒酵母の製劑です

三〇〇錠…一圓六十錢
一〇〇〇錠…四圓八十錢
粉末もあり

エビス・アサヒ・サッポロ・ユニオン麥酒釀造元 大日本麥酒株式會社
東京市日本橋區本町二丁目 株式會社 田邊元三郎商店
大阪市東區道修町三丁目 株式會社 田邊五兵衛商店

エビオス錠

天皇陛下には 十一日葉山に行幸 二十日過ぎ還幸

【東京十一日發同盟】天皇陛下には十一日午後三時五十分東京御發葉山御用邸に行幸あらせられた、畏くもこの日は閣議のため特に御出門を午後に御定めあらせられたと承はるが、しばし葉山御用邸に御駐輦、來る二十日過ぎ還幸あらせられる御豫定と承はる

上田博士滿支へ

【神戶十二日發同盟】東京商大学長上田貞次郎博士は十二日正午神戶出帆の吉林丸で滿支の經濟視察の旅に上つた、博士は船中で語る 滿洲に一週間、北支に一週間、上海南京に十日間滯在して現地の實情を調査し夏休みまでに支那に研究所のやうなものを設置しようと考へてゐる

新埔庄長の後任問題

【新竹電話】新竹郡新埔庄長の後任に關し州當局では愼重銓衡中であるが現街庄長陳新吉氏に呼声が高く、又同氏の後は陳本宗氏が有望視されてゐる

國防へ金

台北市大安字坡心七〇七松岡久次郎氏は長男榮之氏が適齡を控へ急逝の爲め軍務に御奉公の出來なかつたのを深く遺憾とし葬香奠返しに代へて金一百円を國防獻金にと本社へ寄託したので軍部へ其手續きを執ることとした

そよかぜ號 全航程の半を翔破 カルカッタに着く

【カルカッタ十二日發同盟】イラン訪問の親善機そよかぜ號は十二日午前六時二十分バンコックを出發、カルカッタに向け第四コース翔破の途に就いたが途中快翔を續け一千五百九十粁を六時間十六分で翔破し十二日午前十一時三十六分カルカッタに安着した、日本からの飛行距離は六千八百粁で全航程一万二千九十粁の半分以上は既に翔破した訳である

二次訪日使節團内政部長陳群氏一行は十二日午前十時四十分發列車で南京を出發したが、上海で先發の立法院長溫宗堯氏と落合ひ、十三日出帆の長崎丸で赴任の豫定である

また荒鷲の卵 督府文教局勤務の西山君

南署經濟保安係主任三田村警部補の義弟西山[illegible]君(一七)が見事に少年航空兵の試驗に合格した、同君は長崎縣佐世保の生れで渡台後台北市旭小学校を経て第二商業学校に入り勉学の傍ら督府文教局編修課に務めてゐたもので海軍兵曹長を務め上げた嚴父には七つの時に死に別れ現在長兄の直克氏(應召前交通局鉄道部勤務)は南支の戰線に活躍して居りこの軍国の家に生れた同君は事變勃發と共に空の荒鷲を希望して昨年陸軍航空學校の試驗を受けた所學術試驗には合格し乍ら體格試驗に落ちたが大空への憧憬は一度位の失敗では到底断ち難く本年正月再度受驗して見事合格し、荒鷲の卵となつた同君は希望と歡喜に勇躍して此程同学校に入学のため台北を出發した

救國安民挺身隊が 江門殘敵掃蕩に協力 總隊長は若々しい何平之氏

【廣東本社派遣特派員發】江西デルタ地帶に蠢動する殘敵掃蕩は着々と行はれ既にその惡根江門は去る三十日〇〇部隊の手に陥したが この江門攻略に於て〇〇部隊に協力せる救國安民挺身隊の活躍は まことに目覺ましきものがあつたがその總隊長何平之氏(三)は廣東戰線了と共に江門街に於ける殘敵を掃蕩せられたる同隊を復活すべく部下數名と共に廣東へ

引返し 八日台北にその隊長たる勇姿をあらはし台北滯在氏と會見援助を乞ふところあつた 何氏は廣東省台新會縣の出身小柄であるがガッチリとした體驅を背廣につつんで長髮黝頬、この人が部下〇〇を指揮する廣東の大親分であらうとはちよつと信ぜられない程の若々しさである

"覺悟は決死ではないか" との記者の質問に苦笑しながら同氏は語る

僕が失敗なら日軍に協力はせぬ 僕は蔣政權に愛想を[illegible]

あき足らなかつたのだ 江門の作戰には部下〇〇名を引きつれて〇〇部隊に協力、流血により潮江敵前上陸を行ひ、余漢謀配下の第五遊擊司令部を戰死した、殘匪所はあるが一部が破壞されてゐるためその復興を圖るために專門家の援助を乞ふために圖つたのである

臺北州の皇軍慰問團一行 廣東から海南島へ

【廣東本社派遣特派員發】臺北州地方課長、三卷、平宗、中山三州勝引率の吉本興行部皇軍慰問團一行は去る九日、黄埔にて慰問演藝大會を開催し大喝采を博したが、十日廣東着、市内各所を巡廻りの後直ちに海南島へ向つた

千葉部隊長 東昌で戰病死

【水戸十二日發同盟】水戸市出身千葉小太郎部隊長は十日山東省聊城縣東昌で戰病死した旨十二日原隊から發表された

第二回少年保護記念日 十七日をトして實施

總督官房法務課では文教局と共同主催の下に來る十七日をトして第二回少年保護記念日を實施し非常時下に少年保護の精神を昂揚しその使命達成に邁進する事になつた、少年保護法が社會の淨化明化を目標に內地で施行されてから十三年餘多の青少年がその恩惠に浴してゐるが來る十七日こそはこの有意義な法律が實施された記念日である、台灣では種々な事情から保護法は施行されてゐないが社會生活の複雜化と本島特有の惡風惡習慣は少年を惡の道に誘ひこの種不良少年は激增の傾向に在り事變第三年に入り人的資源の確保が要望される時少年保護事業の任務は一層重く彼等を健全に成育させるやう保護助長する事こそ最も緊要とされてゐるがこの目的を達成するには當局は勿論社會各方面の理解ある協力が必要だらう 當日主催者側では記念行事として午後六時廿五分より約二十分間臺北放送局より古山高等法院檢察官長の「事變下の少年犯罪の傾向とその保護」と題する講演を全島に放送するが地方州でも夫々講演會や懇談會を開催し趣旨の徹底を圖る豫定である

維新政府から第二次訪日團

【南京十二日發同盟】維新政府第

中支臺灣農義團 今年も引續き御奉公 軍部から多大の期待を受く

督府農務課長一[illegible]佳雄氏は上海、南京の台灣農業義勇團の契約期限滿一ヶ年が今月末で切れるので今後之を如何にするかにつき中支軍當局と打合せのため今月一日出發、上海の農場及び同南京分場を訪ひ軍當局と協議を遂げ上海より空路福岡經由で十一日歸台、十二日農務課にて左の如く語つた 中支派遣軍の經理部長、部隊長等に會ひ本島より派遣の軍農夫を契約期限後如何にするかについて打合せをなしたが、軍に於ては臺灣農業義勇團員の

眞價を 認め、新鮮な蔬菜類と酒物の現地供給、蔬菜種子採取、農業の調査及び指導と云ふ四つの重大使命を帶びさせて今後も引續き働いて貰ひたいと期待を掛けられ團員の爲め大いに誇りを感じた、軍に於ては十四年は上海農場を縮小し南京農場を現在の上海農場程に擴大し、一部分は奥地に進駐せしめ數ヶ所に分場を設ける方針である、而して從來は耕作のみに從事したが今年は一部分は耕作を一部分は地方農民の先生とし[illegible]

經營し てゐた約十町歩の果樹園を農義團の手で經營してゐるが水蜜桃、蟠桃、李、林檎等がよく出來て居り桃李は花盛りで、附近一帶は日本內地か滿開で花見客で賑つてゐた、私も思はぬ花見が出來て內地の春の様な氣分を味つて來た、上海でも南京でも團員が集合し挨拶を述べる機會を得たが、昨年四月渡航當時とは全つきり感じが變り總て兵隊同樣のきびきびした動作には感心させられた、團員の顔色は血色が見違へる様に良くなりいはゆる內地色をして私の顔より立派な青年になつてゐる團員の

親達が 見たらどんなに喜ぶことだらう、朝は國旗掲揚宮城遙拜の後、故郷の方に頭を垂れて郷土に感謝の禮をしてから朝食にかかる、衛生狀態も極めて良好で、食物その他の配給も潤澤で從つて何れもたんまり貯金してゐる、支那語を勉强してゐるが何れも習得が早く中には軍の通譯兼支那苦力監督をやつてゐる者もある、蔬菜は委員で作つた經驗のない玉葱や馬鈴薯等をも立派に作つて居り軍では何しろ戰地で新鮮な蔬菜が喰べられると云ふので大へん評判がよく、從つて農場の施設も十分やつて呉れてゐる、上海南京を訪れる慰問團や視察團等は必ず農場を見ることにして居り今では一名所となつてゐる

禮送艦將士への贈り物宙に迷ふ 外務省で適切な方法を研究

【東京十二日發同盟】故齋藤大使の遺骨禮送に當つて示された米國政府の好意に對する我が国民的感謝の念は禮送艦アストリア號の入港が近づくと共に益々募り、最近毎日のやうにアメリカ大使館や外務省にアストリア號乘組員にと心盡しの贈り物や記念品が持込まれてゐる、併し大使館では今回の軍艦派遣は普通の交驩訪問と異り、遺骨禮送といふ本国政府の希望を守つて謝絶し居り、外務省でもこの意向を汲んで斷わるのに大童であるが、この中にはルーズベルト大統領並にターナー艦長にと岐阜縣の刀匠酒向鉄次[illegible]氏が遙々持參した立派な名刀二口、又東京の坂口登志雄氏が持込んだ佃島小学生が丹精籠めて造つた「春の宵」といふ高さ三尺ばかりの美しい振袖人形あり、その外數十點に及び赤誠の贈物が宙に迷つた形である、外務省で斷わられた坂口氏は「何故國民の眞心が受付けられないのか、遙々海を越えて來たアストリア號將士の勞を犒ふこの心持を傳へたいのだ、もうかうなつたら直接軍艦に持つて行く」といふ熱心さだ、外務省に於てもこれ等の實狀に鑑み國民の赤誠をむざむざ謝絶するは却つて日米親善に惡影響を及ぼす恐れがあらうと禮送委員會を中心に更めて適切な方法を協議する筈である

忌明に國防獻金 臺北市南門町四ノ二柳瀬齊氏は十二日亡妻の忌明に際し海軍武官室に金一封を國防獻金した

二人連れの强盜 虚偽の訴へと判る

【嘉義電話】既報の如く斗六郡警察課を緊張せしめた二人連れの强盜事件は虚偽の訴であつた事判明した、即ち斗六郡斗南庄阿丹三三五の曾進川(二)は十日午後十一時三十分頃斗南から阿丹に帰る途中二人連れの强盜に襲はれ所持金六円五十錢を奪はれたと屆け出たので急報に接した斗六郡警察課では重久內勤、福田司法主任指揮の下に係員及び壯丁團を總動員して捜査する一方、被害者を嚴重取調べの結果、遂に曾が同日母から十円を貰ひ、牛車修繕に出掛けた処、その金を斗南遊戯場で六円あまり使つたので、彼は母の叱責を恐れ强盜を捏ち虚偽の訴へをなしたもので、警察當局では痛く憤慨し

西原清東翁逝く

【ヒューストン十一日發同盟】元同志社總長として有名な西原清東翁はテキサス州ヒューストン在の自宅で逝去した、享年七十八

富山宮利氏逝く

【新竹電話】新竹郡新埔庄長富山宮利氏は十日午前十時自宅にて腦溢血の爲め逝去、十二日新埔公學校講堂に於て庄葬を執行した、同氏は鹿兒島縣の產、大正元年渡臺、總督府巡査を拜命、昭和六年新竹州警部補に昇進、七年退官、九年八月新埔庄長に任命せられ信望が厚かつた

基隆の水產デー

【基隆電話】全國水產デー十三日に於ける基隆の水產の普及宣傳は資源開發の國策の線と順應し市役所初め水產會、手繰組合、漁市場主催の下に宣傳ビラ、鮮魚半額奉仕、立看板等に長期建設日本の水產への認識を深めるべく盛澤山の宣傳で大衆に呼びかける筈である

定期航空

內臺定期航空(下便)[illegible]號は十二日午後六時五十二分臺北着客は次の通りである [illegible](同)杉原佐一(會社員)坂本弘(同)外三氏

けふの天氣

△臺北地方 北西の和風曇後驟雨
△北部地方 北西の和風曇後驟雨
△昨日の氣溫 最高 二六・九度(午後一時) 最低 一八・二度(午前一時)

御會葬御禮 西村武雄

日滿支の映畫提携へ 白井松竹會長歸來談

【門司十二日發同盟】二週間に亘り滿洲、北支の演藝を視察中の松竹取締役會長白井松次郎氏は十二日門司入港の熱河丸で歸來、同九時二十五分下關發急行で東上したが船中で左の如く語つた 滿洲の撮影所は八分通り出來上り設備も非常に上つてゐるのでこれと協力して日滿支の映畫の提携を圖ることとした、滿洲の興行物は玉石混淆が多く改善の餘地があり、一般大衆も健全な娯樂を要求してゐる、北京では支那芝居が絶對的に一般の支持を受けてゐるが大陸における日本物の大陸進出を痛感した、その具體案として主要都市に劇場チェーンを置くことも考へられるがいづれ歸つた上重役會に諮つて決定したいと思つてゐる

流腦患者が三名 臺北市內で發生 市民の自衛が肝要

台北に流行腦脊髓膜炎が侵入し最近來市內にぽつぽつ患者が現はれ市民を恐怖に陥入れたが、又も市內大安字十一甲二二五曹氏沿葵(一七)、錦町一二六戶田キミヨ(三)並に下奎府町三ノ五伊東聖寬(七)の三名は十二日臺大附屬醫院に於て流行性と決定し直に稻江病院に收容された 之に付き衛生課では流腦の豫防に備へるため一般市民が自衛的に豫防注射を行ひ殊に人混の中に出ることを避ける等各自が自衛策を講ずる様に注意を喚起してゐる

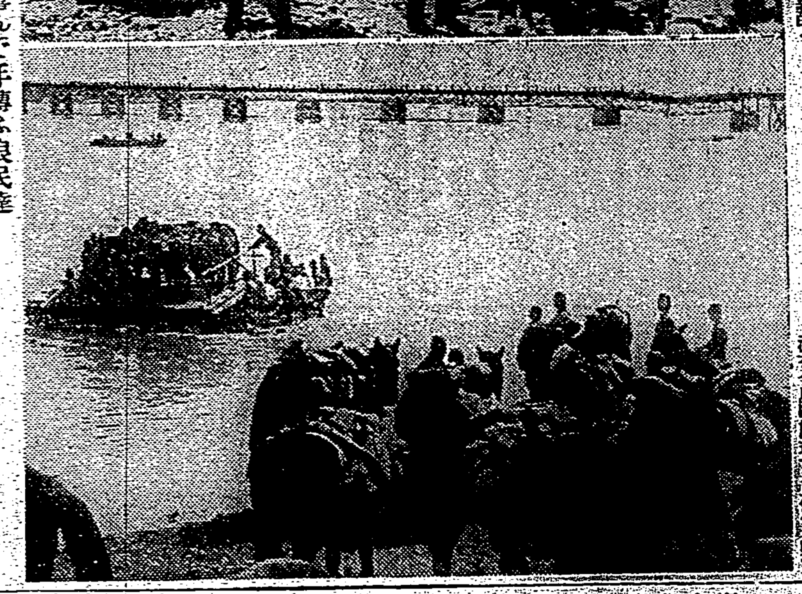

南昌から (上)我軍の作業に喜んで手傳ふ良民達 (下)中正橋附近で軍馬を渡河させる我勇士 陸軍省許可濟

北署管內の吳服類問屋 自肅的に値下げ 小賣店もこれに追隨

國策線に沿ひ諸物價調整の自肅運動の時潮に棹して愈々皮革の統制前價格引下げに成功した北署管內では全島に販賣網を有する吳服類問屋が管內に多數ありこれら問屋間の自肅引下げが全島に影響を齎らす結果を招來する事となる鑑み、各吳服類問屋をして自肅的に値下げを行はせしむべく懸命にかけた所各業者とも時局を認識して國策に順應する事となり目下寄々協議を進めてゐるがこれに伴ひ管內小賣店も同樣に自肅引下げる事となつてゐる、自肅値段は大體綿物類、人絹、絹、毛織類その他ス・フ混紡類に別けて近く決定される模樣である

殊勳の故中川上等兵に 功七金鵄勳章を賜はる

【基隆電話】昭和十二年十月十五日錦店鎭の激戰で華々しい武勳をたてて壯烈な戰死を遂げた陸軍歩兵上等兵中川昇氏(三)はこの度功七級金鵄勳章を拜受することとなり十一日母親基隆市濱町四六(大分縣)中川サヲさん宛賞勳局より燦然たる勳章が發送されたが、サヲさんには男子三人があり長男の吉夫君は去る上海戰において海軍人として出征し手柄をたて、次男の忠夫君は今次事變に應召しいまは聖戰場に活躍中で、三男の昇君が前述の通り護國の鬼と化したといふ文字通り武門の家である、軍人として最大名譽の金鵄勳章を拜受したサヲさんは「武門のほまれ全くこれに勝るものはありません」と感激として語つてゐた

席時泰狙擊犯人 つひに逮捕 初めて工部局の手で

【上海十一日發同盟】上海新聞局長席時泰狙擊犯人は現場に急行した支那人巡捕一名と共に犯人一名は腹部に銃創を負ひつつ逃走したが間もなく工部局の手に逮捕された、同人は彭伏林(三)と稱し目下背後關係を嚴重取調中である、工部局が抗日テロ犯人を逮捕したことは最近〇〇〇數十件を通じて最初のことである

突擊實に卅四回 十倍の敵を遂に擊破

【濟南十日發本社特電】春以來〇河北の警備に連日轟正の腕を進め敗殘を求めて文字通り東奔西走を續けて居る我が〇〇部隊は昨十日濟南北方約六十粁、臨邑東方約二十粁、三臺家、張夏以北に數個の堅壘により策動を續ける第八路軍に策應する約一千の匪賊を發見、猛攻激擊實に十數時間の後、遂に十倍する敵を壓倒、稀有の戰果を收めた、即ち元來部隊は十日午前八時〇〇を出發、[illegible]を頼んで急進に急進する敵を一擧に殲滅する[illegible]、夕刻と共にこれを敵の[illegible]と誘致して各所に於ける突擊實に三十四回、手榴彈投擲は[illegible]、敵の遺棄死體[illegible]、我が損害[illegible]

"ターキー"男役から アルトと舞踊に轉向 手始めに渡米して公演行脚

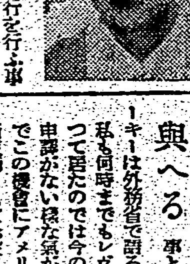

【東京十二日發本社特電】ターキー、水の江瀧子は今月三十日で松竹と契約が切れるので、その動きはファンの注目を集めて居たがこの際さつぱりと松竹と別れ五月十一日横濱出帆の郵船龍田丸で渡米、三ヶ月の公演旅行を行ふこととなり、舞踊の先生として[illegible]で居る村山音楽研究所長村山銘吉氏と、米國生れのピアニスト甲斐美和子さんと共に十一日午前十一時外務省を訪問し 市河文化事業部二課長に面接して渡米の挨拶をした、ターキーはこれまでのステージ生活の行詰りを知つて[illegible]渡米の方法を見出さうと苦しんで居た処へ、村山氏からあちらの音樂院を卒業した關係で全米音楽家と連絡があつて円滑な旅行計劃が出來るのでターキーは同氏の意見でアメリカ行きを決心し、更に伴奏として友人の甲斐美和子さんと同行して從來の男役専門であつたSSK時代を一掃してアルトと舞踊で出來る丈の日本藝術を紹介して文化外交の一役を買はうと云ふのである、文化事業部はターキーの渡米に大賛成で援助を

與へる 事となつた、ターキーは外務省で語る 私も何時までもレヴュー許りやつて居たのでは今の様な時勢に申譯がない様な氣が致しますのでこの機會にアメリカへ行き藝術修業としてお役に立ちたいと決心し三月程各地を巡演して勉强もし將來の行く道も考へて來るつもりです

精神總動員の大講演會は盛況 平沼首相決意を示す

【東京十二日發同盟】面目を一新した國民精神總動員中央聯盟主催の國民精神總動員强化講演會は十二日午後零時半から日比谷公會堂で開催された、開會前から大變な人氣で聽衆は會場の內外に溢れる盛況ぶり、先づ國歌合唱、宮城遙拜、皇軍將士の武運長久を祈願した後、有馬會長から挨拶の後の聖旨を奉讀する挨拶あり、次で平沼首相は興亞大業の聖旨と題して熱弁を揮ひ、興亞の大業を達成すべき國民の覺悟を說き「私は茲に[illegible]を提げて國民諸君と共にこの難局に當らんとするものであります」と堅い決意を示して萬雷の拍手を浴び、更に荒木文相から國民の行くべき道を[illegible]、次で[illegible]大將夫々熱弁を揮ひ午後二時過ぎ大成功裡に閉會した

臺北中學の認可式典

台北中學校では十五日午前十時より同校の新校舎講堂で認可祝校の式典を擧行することになつた

加藤駿氏の葬儀

台灣日日新報台北支局長故加藤駿氏の葬儀は十三日午後五時から新起町西本願寺別院に於て營まれる由

關屋小兒科醫院
台北市京町・電話 外來 三六七二番 病室 四四四六番
院長 醫學博士 關屋重德
副院長 醫學博士 高橋一松
醫學士 丸島 端
[illegible] 齊藤富子
藥劑師 片寄一子

御挨拶
昭和十四年四月九日
基隆市外八堵 前田鐵工所
支配人 [illegible]

內科 小兒科 呼吸器病
淺井病院
台北市末廣町 入院隨意・電(二四〇一番)

公認 臺南春競馬
四月十四日・十五日・十六日
四月二十二日・二十三日
臺南州畜產會

十三日より
ロイドのエヂプト博士
結婚の宿題
世界館 二〇せん

各中等學校の自慢スポーツ巡り（1）

目差すは五連覇！

"自慢出來るのは選手の團結"

—臺北商業の水泳—

北商水泳部の名声は今から一昔半も前大正十五年に挙行された第一回市内中等學校の水泳大會に於ける優勝に始まつてゐる、然し今でこそ自由型の川口、平背泳の徳原、平泳の尾崎と對比メムバーの重鎭、全台灣の記録保持者を多く擁する水上王國北商にも其後には惱めた年が續いた、昭和七年部長が中山先生になつてからも五年間と云ふものは中等學校の大會等にも全選手が後選で振ひ落される、馬鹿々々しく襲されてビリから泳いで行くがあれば何校の選手だと云へば大概商業の選手だつたと云ふ樣な情ない五年間が續いたのだつた、北商水泳部

中興の恩人は、今春目出度く卒業して高商へ入學した猿渡二郎君である、昭和十二年生で前かる先輩達を押のけて前回の對比メムバーに加り、比島へ遠征して目覺ましい働きを見せ不振の北商の爲に万丈の氣を吐いた諸氏の記憶に殘る處であらう、北商水泳部はこれに刺戟された、たしかに刺戟されたのだ、その後メキ／＼と強くなつて三年前、即ち昭和十一年の全島中等學校選手權には僅か六点の差で台中一中にしてやられ、無念の涙をのんだがその後一昨年昨年と連勝して今や名實共その絶頂にあり三連覇、更に五連覇を目差して猛練習を續けてゐる、今日の隆盛は猿渡選手の犠牲と共に宮木利彦の獻身的な指導を忘れてはなるまい、今春の卒業は前記の猿渡君一名で際手は殆く現在のメムバーとしては

自由型 では新主將の川口不翻樣君が長、中距離に八百を十分台で頑張り、台中二中の友成君と張る處で接戰を演じてゐるが同君も五年生あと一年の水泳生活だから對比その他に思ふ存分働く事だらう、大塚、宮木それに此川口三君と共に全台灣のリレーメンバーを背負ふ平野昇平君はまだ四年生だ一分二秒台の記録はまだまだ縮め得るだらう此他小柳だが徳田と云ふ四百、八百の元氣な選手がゐるし、二、三年の新進には佐々木（新）佐々木（隆）、山崎、小川と自由型陣は多士済々である

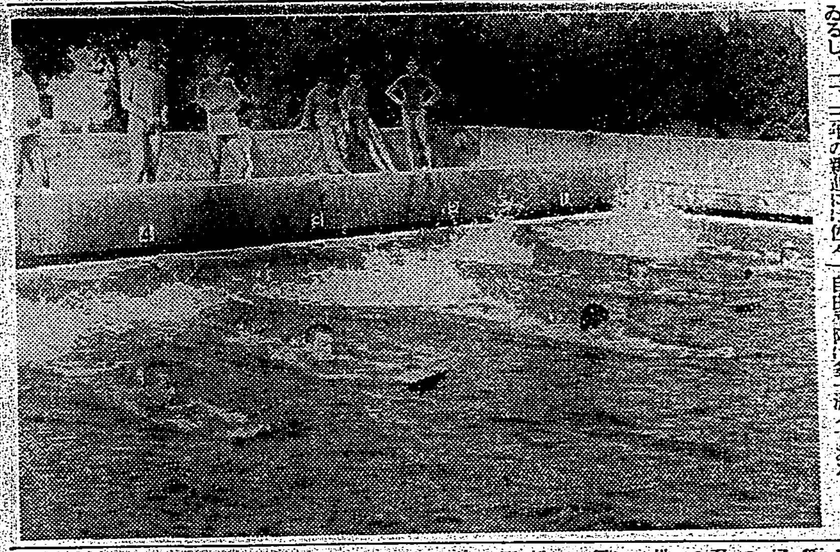

背泳で は對比候補の徳原君がこれも五年生今年一杯思ふ存分暴れ廻る事だらう、百、二百共に好記録を出してゐるが河津、小林の入部を喜ばれの背泳は此の人に背負つて立たねばならない、四年生で最近自由から背泳に轉向した宮地氏將君がゐる、二百米プールで一分一九秒を出してゐるが比島遠征までに何んとか磨いて見度いものだと部長さんの話、三年級では松本、奥村、前田とどこの部も多士済々である

平泳で は三年生ながら對比メムバーの一流選手尾崎君健在で先日の練習に三分を切つて先輩達を喜ばしてゐるが田口、柳瀬なき後の平泳界を背負ふ人である對比候補に選れてゐるが有望な江口信次、他近藤、池田の諸君が頑張つてゐる、以上が大體現在のメンバーであるが、北商水泳部の

大先輩 と云ふと今から凡そ十五六年も前に新店溪の百尺餘の崖上からダイビングして平氣な顔をしてノコ／＼上つて來たと云ふ快男子矢口良忠氏を始め飯塚英一最近では佐々木重二、加藤政三郎猿渡太郎の諸氏、それに前記の猿渡二郎君らがもう先輩と云ふ部である

部長の中山先生は 自分としては監督とか指導とかを云ふ樣な事には一切手を出さず選手任せにしてゐますが選手達の團結と申しますか寮に上級選手は下の者の面倒を眞に良く見るし又後輩は教へを守つて一生懸命やつてゐます。要するに私はじつとしてゐれば選手達が自分の如く動いて呉れる、これは實に有難い事だと思つてゐます、選手達は先生が見に來ようが來まいがプールの掃除やその他何から何まで實に氣持よくやつて呉れる、此の統制された選手達の氣持から出てゐる現在の練習方法は中等學校としては自慢してよいものだらうと思つてゐる次第です。今日何の面倒も見ない私に、先日の樣に台北候補の合宿で選手へ行つた、すると直ぐに手紙を呉れますしほんとに可愛いと思ひます選手同互がお互に勵まし合ひ戒め合つて雨の日も休まず練習を自發して邁進してゐる氣持が現在の王座を築いてゐる樣でして私としては自慢する種もないと謙遜して語つてゐた

（寫眞は北商の練習）

鐵團を中心とする全臺北團出場か

全國都市對抗野球豫選

今夏の全國都市對抗野球大會台灣豫選は久方振りで台北に於て行はれる豫定で、しばらくの間好試合を見られなかつた野球ファンは早くも指折り數へて待ち構へてゐる樣であるが、台東、屏東、高雄、台南の各團は早くも出場を唱へてゐるに地元の台北が出場を危ぶまれてゐるのは何んと云つても淋しい限りであつた、しかるに此度台北で擧行されるのに地元が出ぬとあつては、と鐵團を中心とする全台北團が結成されると云ふ話は早くい話になつて來た即ち中堅選手の顔ぶれその他で專賣、CBの二チームは既に解散式を行つてゐる狀態であるが鐵團のみは比較的殘りの選手が多く、と云つてそれだけで堂々試合に乘り出す程のメムバーではないがさりとて解散式をやるのも殘念と云ふ樣な處であつたので、自分の處を中心にして他の二團の選手に入つて貰つたら可成りのチームが出來るだらうと、過日中村鐵團野球部長の名で專賣、遞信に對し選手出場方の依頼狀が出た訳である、この返事は未だ双方共發せられてゐない由であるが今試みに中心となる鐵團及一勝いで呉れと頼まれた各團のメムバーを並べて見ると

鐵團　三山、日笠、増岡、園田、村上、西尾、鮫島、吉搏
CB　田中、寺田、兒丸、桑田
專賣　田中、林、最上、吉岡、吉田

と云ふ處であらうが、先づ投手陣では桑田を中心に、野球村上、巧妙の増岡、老巧田中と此の四人で何んとか切抜けるだらうし、本壘は寺田或は元氣一杯の吉岡、（工業出）吉田（商業出）等が死守し、一壘は田中停か專賣の田中、二壘遊擊は鼎中で定評のあつた最上を遊擊に置いて名人日笠か二壘で活くリードして見るのも面白からう、三壘は主將三山が陣頭に立つか、或は鮫島に追れば増岡を使ふだらう、外野は好打好守の兒丸を中心に西尾、いづれかの田中を廻す手もあるし商業の林を使つても上から、此の他鮫島、園田、吉搏と多士済々豫選ところかあはよくば黒獅子旗ものせようメンバーである、鐵道に三山主將を訪へばまだ二團から返事が來ないからはつきりした事は云へないが出場出來る樣になると思ふ、豫定通りのメンバーが作れれば勝てると思ふと日頃のムッツリに似ず自信あり氣に語つてゐた

甲子園のオープン庭球

甲子園國際庭球クラブ主催の甲子園春季オープン庭球トーナメント第四日は十日同クラブコートで次の試合を擧行した

シングルス第四回戰

牛島（關學）6—3、7—5 出來（和高商）
片岡幸（甲南）8—6、6—4、1—6 村山（甲子園）
垂本（關學）10—6、11—9 不破（京大）
岡田（關學）6—2、6—1 山縣（關學）
田中穰（甲子園）4—6、8—6、6—1 中村（關大）
川副（甲陽中）6—4、6—3 中村田（神商大）
頭瀬（關大）6—4、6—4 神坂（關學）
大野（甲南）6—4、6—3 小寺（神商大）

ダブルス第三回戰

堀越・原（甲子園）6—1、6—1 小林・岩瀬（大同）
垂本・乾（關學）6—3、6—4 松山・不破（京大）
吉岡・大野（關學）6—1、6—3 今井・中村（大關）
牛島・山縣（關學）6—2、6—0 竹村・秋元（甲子園）

なほ十一日は正午より單複準々決勝試合を行ふ

九月一日から三日間新京で

日滿華競技の具體案決る

大日本體協では十日午後六時から東日會館内事務所に加盟團體主事集會して第三回專務會を開催、日滿オリムピック委員會役員順、日滿スポーツ協定、日滿華競技、ブランデージ氏歡迎方法などに關し報告が行はれたのち日滿華競技關係者鈴木滿洲國體育主事、齊井華北體育主事、陸上、蹴球、籠球、排球各競技專務理事に關して日滿華競技の具體案につき協議の結果、左の如く決定した

本年九月一日から三日間新京に於て開催し競技は三國一回づつのリーグ戰とし、陸上競技は一國一種目二名づつの選手が出場、次の十五種目を行ふ（百米、四百米、八百米、千五百米、一万米、八百米繼走、二千六百米繼走、高跳、棒高跳、走幅跳、三段跳、槍投、砲丸投、圓盤投）

堀口選手ら渡鮮

日本拳鬪界の猛者を網羅したピストン堀口恒男君ほか三十餘名は皇軍慰問と親善、滿洲、北支各地で試合を行ふため十日釜山に上陸京城に向つた

元早大主將 安達選手の結婚式

【東京十二日發本社特電】オリムピックベルリン大會陸上競技部日本代表の元早大主將安達清君は作家士師清二氏長女和子さんと婚約整ひ十一日正午乃木神社に於て多田利吉氏の媒酌で結婚式を行つた

力士相撲の復活を陳情

學生相撲聯盟が

明治神宮國民體育大會相撲部の行事を一手に任されて第一回以來力士相撲の大會を主催して來た全日本學生相撲聯盟では今回の厚生省の體育運動審議會の答申によつて神宮大會の協議種目中から力士相撲が除外されることとなつたのを甚だ遺憾として力士相撲を行つて來た經緯を詳述し、これが復活を懇望する陳情書を會長酒井忠正伯の名をもつて十日廣瀬厚生大臣に提出した

芽の出た馬鈴薯に注意

四月頃には、馬鈴薯が芽を出します。貯つてゐるものの中にも、芽を折取つた跡がわかるのもあります。この芽の周圍には『ソラニン』といふ毒素が特に殖えてくるのです。それで、これを食べて中毒すると、腹痛、嘔吐、流産したりします。芽の出た馬鈴薯を料理する時は芽のところを深く抉り取り、よく煮ること、よく煮ると分解して毒素が消えます

機構改革を討議

—體協總務委員會—

常例の體協總務委員會は十日正午同事務所で開會、體協の機構改革問題について討議を行つたが、體協が今後向ふべき方向、遂行しようとする事業、ことに昨年新設された國民體力部の事業の範圍を明確にすることが機構改革の先決問題ではないかとの議論が有力に行はれた、また近日中に來朝するアメリカＩＯＣブランデージ氏の"歡迎スポーツマンの集ひ"のプラン作成、その他を永井國際部長李富務理事に一任決定して散會した

選拔圍碁リーグ戰（第五局の三譜）

本社主催

二段（互先）亀井宮里
二段（先番）矢野益義

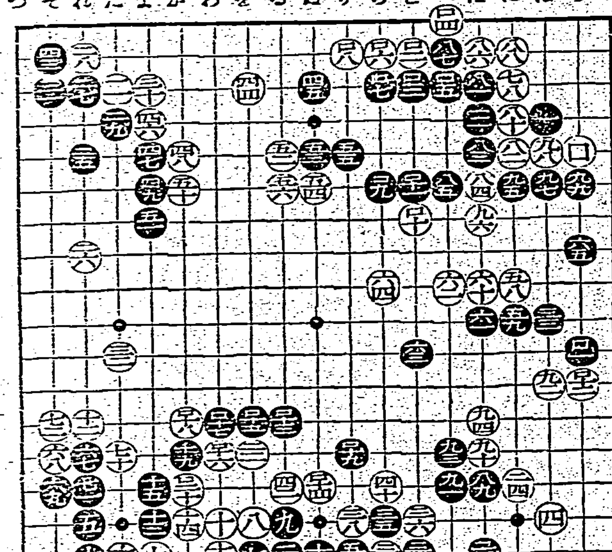

[illegible]

記録 稲澤克忠

前譜に於て白七八と劫を建てたのに對し黒が之れを許し白をして八〇と突き切らせた事は堪へられない苦痛であらう黒唯一の陣營は之れが爲めに支離滅裂となり收拾に困難を來たす結果となり流石の矢野さんも如何とも出來なく、引き續き亀井二段の得意ぶべしである 黒八一に綏め白八二の時は十三と覗向する方が打ち易い、以下八七迄となつたが白は相當良い姿勢となり上邊黒第一の頂け渡りの九では白口に補強工作を施しておく [illegible]

地方近事

大溪 ▲大溪郡守の初巡視 新竹州大溪郡新任北島郡守は吉野勸村田部長並に小泉部長を隨へ左記日程により管内の初巡視を行ふ 四月十一日午前八時二十分員樹林派出所、員樹林公學校、午前八時四十五分三坑派出所、午前十時十五分三坑子公學校、午前十一時四十五分龍潭庄役場、午後一時五分龍潭公學校、午後二時五分銅鑼圈公學校、午後二時五十分銅鑼圈派出所、午後三時五十分三洽水派出所、午後五時四十分歸着、十二日午前九時十五分松樹派出所、午前十時十分中庄派出所、午前十時四十五分溪西公學校、正午歸着、午後一時十分上り内柵派出所、内柵公學校並に三層派出所、午後四時歸着、十三日午前九時五分大溪街役場午前十時五分大溪小學校、午前十時四十分大溪公學校、午後一時三十分烏塗窟派出所

員林 ▲前課長出發 武山前員林郡警察課長は後進に途を拓く爲め今回勇退し花蓮港に於て醫務擱人に指定されたので十日急行にて員林郡を出發、驛頭には大關郡守外官民有志等約五百名の見送りあり近來稀に見る盛況であつた

高雄 ▲藝妓虐待事件 市内港町懇松園藝妓離一事資本愛子の服毒が導火線となり、問題化した業者の藝妓虐待事件は、市内の花柳界全般の問題として俎上に上つた、高雄署當局においては今後事實判明次第因業業者摘發の腹を決め、取締に關する具體案を練りつつある、市内には本事件の外遊廓内藝妓檢番から引離し別派を組織し、搾取機構を固めんとの策動もあると言はれて居る折柄、警察當局の態度は極めて注目されて居るが、山下署長は左の如く語つた

事件の處理に就いて調査の資料が整はなければ何とも云へぬが此種の不祥事が發覺すれば、何とか因習を打破せねばならない今後の事態を善導する爲には先づ藝妓自體に自覺を促す事、檢番の組織を強化して横暴業者のお目付役にする事、第三には藝妓側と警察側の意思疎通を円滑にし惡德横行は警察側から一目瞭然たらしめる事が必要だと思ふ、從つて藝妓側に業者から支給される日用品、化粧品の類も業者から藝妓へと云ふのでなしに一先づ必要な一定金額を檢番に預けさせてその手を通じて藝妓に直接現金を渡すと云ふ事にする等は待遇改善の一方法で署としては弱い者は出來る丈保護するつもりだ

玉里 ▲校長告別式 四月六日急逝した玉里第一公學校長今田晟氏の告別式は四月九日午後二時同校庭に於て營まれたが千葉視學官、宮瀨郡守臨下各小公學校長其他地方官民學校生徒一千餘名の參列あり、高原臨敎育會長（千葉視學官代讀）宮瀨玉里郡敎育會長、淸水玉里街長、中島友人總代、義友兒會代表、生徒總代等の弔詞あり弔電披露あり遺族、各參列者燒香午後四時半終了した

▲牧野技師游客 内務局牧野技師は四月九日丸山國を帶同し玉里に下より來玉、午後四時より卓溪、末廣、バネタ各社の利水工事地點を視察し、翌十日は[illegible]上下二ヶ所を視察し花蓮港に向つたが宮瀨郡守、淸水街長、藤田[illegible]等も視察に同行した

柳生旅日記（181）

小金井蘆州演　若槻六郎繪

"酒落臭え"

十兵衞先生は、縛られてゐる嫂二人の縄も解いて助けてやり

「さア、早く親御の傍らへ參つて押入れの中へでも隱れてをれ。決して出るなよ、出ると危ないぞ」

「ハイ、あ、ありがたうございます」

嫂達は喜び勇んで次の間へ逃げて行く。それから向も五人の女の縛られてをる縄を解いて逃がして置き

「サア是でいい」

と土蔵へ來て見ますと彼の泥棒共は金銀衣類を容赦なくドン／＼運び出してをります。

「イヤどうも澤山に取出したな」

「オヤツ、あの野郎こんな所まで來やアがつた。彼奴にも少し背負はしてやれ……ヤイ三ピン」

「何ぢや泥棒」

「又泥棒と云やがる」

「でも、泥棒に違ひないから泥棒と云ふのぢや。さうだらう泥棒」

「止せやい三ピン、汝は門の外で手傳つてやると吐したらう」

「アア申した」

「だからこれを担ぎ出すのを少し手傳へ。後でお目腐に頭つて置らかお禮分けを遣つてやるから」

「それは有難い。では手傳つてやらう……ヘヘアこれは衣類だな、ウーム女の上等衣裳ぢや。コレ泥棒、女といふ者は衣装を命より大切にするものである。それを盗むといふのは仁に背いた行爲ぢや。この品を盗む事は止めにしろ」

「ナニ止めろ……」

「さうぢや」

「馬鹿ア云へ、仁義を云つてちやアこんな荒稼ぎは出來るもんぢやねえ。泥棒には仁義はねえんだ」

「成程それもさうだ、さる代りに相當の代價を支はずであらうな」

「何だと」

「如何に泥棒とは云へ、無代で他人の衣類を奪ふ事は不都合であるぞ」

「ベラ棒め、何處の世界に代を拂つて衣類を奪つて行く泥棒があるものか」

「いいや、それはならん。若し代價を支拂はぬとあらば、その品物は以前の所へチャンと戻して置け。これは拙者が申付けるぞ」

「何を云やがるんだ、馬鹿々々吐さずに早く背負へ」

ところへパタ／＼と駈けて來た一人の賊

「エエお巨頭、大變でございます。大變で……」

「ナニ、大變だ何だ」

「ヘエ、先刻座敷であれほど堅く縛つて置いた家内の奴等が一人もをりません。誰か縄を解いて何處かへ逃げてしまひました」

「逃げた……ウーム、さては何だヤイ三ピン、汝は仕事の手傳ひをするなんて吐して、後から廻つて懐嫂が縛つて置いた家内の奴等の縄を解いたな」

「アア解いたよ」

「馬鹿野郎、肝腎要の仕事最中、家内を逃がして訴へられたらどうするんだ」

「あまり可哀想であつたから縄を解いて逃がしてやつた。何れ裏口からでも逃げ出して、今頃は村役人なりそれ／＼相當な役所へ屆けてゐる事であらう」

「えええツ、汝はよくも俺達の仕事の邪魔をしやアがつたな。もう勘辨ならねえ、覺悟しろッ」

と云ふより早く腰の大小拔く手も見せず、ヤッと一声斬付けた。ヒラリ體を躱した十兵衞先生、もとより日本一の武藝者、これしきの小盗人など物の數ではございません。

「無禮者ッ」

といきなり先刻の利腕取つて肩に担ぎ、満を向ふへズンデンドウと擲き付けた。この早技を見て右川小僧の三右衞門と云ふ奴が、

「面倒臭え素町人をしやアがる。ソレ三十六、あの三ピンを叩つ斬つちまへ」

言下に七八名の手下が

「ヤイノ、よくも俺達の仕事の邪魔アしやアがつたな。命は貰つた、覺悟しろ」

と八方から斬付ける。[illegible]

ヤンマーヂーゼルエンジン

内燃機界の權威 絶對無火紙其他準備操作ヲ要セズ

燃料消費量絶對僅少 他機ニ比シ 一時間一馬力當リ一錢強

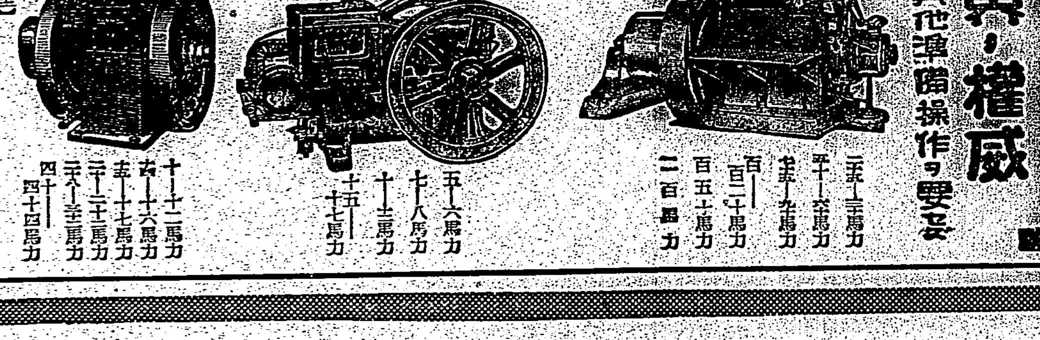

三五—十二馬力　五十—六十馬力　百—百二十馬力　百五十馬力　二百馬力　五十—六十馬力　七—十八馬力　十—十二馬力　十五—十七馬力　十一—十二馬力　十六—十六馬力　十三—十七馬力　二十—二十二馬力　三十八—三十二馬力　四十—四十四馬力

【カタログ贈呈】大量製産・在庫豐富

株式會社 山岡發動機 臺北支店 臺北市京町二丁目 電話臺北五〇六〇番

本社・大阪市北區茶屋町

從來のそれとは違ふ!! G-Uサイド デュ 新治淋特効藥 完治者續出 六〇六号以來世界醫學界之大發明 （全國有名大藥房販賣）

國産の新鋭機 マルセン計算機

大量、複雜な計算事務が即座に解決、加、減、乘、除等凡ゆる計算可能。

14桁型　16桁型
18桁型・20桁型

詳細目錄進呈

東京・日本橋通 丸善株式會社 大阪 神戸 京都 名古屋 横濱 福岡 仙台 札幌 京城 東京—神田・三田・早稻田・丸ビル—日吉

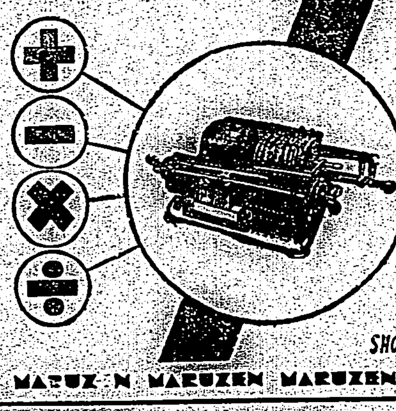

MARUZEN MARUZEN MARUZEN MARUZEN MARUZEN MARUZEN MARUZEN

感冒、肺炎 氣管支炎、中耳炎 神經痛、ロイマチス 打撲痛、捻挫

右は孰れもエキホスの好適症にしてエキホスを塗布すれば特有の鎭痛と保溫の兩作用により速かに炎症を去り疼痛を輕減し、熱を下降せしめ頗る爽快の感を與ふ。用法簡便にして一回の塗布よく長時間効力を持續す。

結核性肋膜炎、腹膜炎、淋巴腺腫（瘰癧）等にはエキホス姉妹品たるグアヤコールエキホスの使用に依り効果一層顯著なり

御注意 近時外觀、包裝等エキホスに類似せる製品多數あり御購入の際には必ずエキホスと御指名を希ふ。

信用ある藥店はエキホスを販賣す

純國產品 EXIHOS

包裝 100瓦 250瓦 500瓦 1瓩

濕布にエキホス

發賣元 武田長兵衛商店 詰 塩野義商店 製造元 二巴合名會社　A—144